

2018

DISCURSO DE APERTURA PERIODO SESIONES ORDINARIAS

Honorable Concejo Deliberante de la
Municipalidad de Malargüe

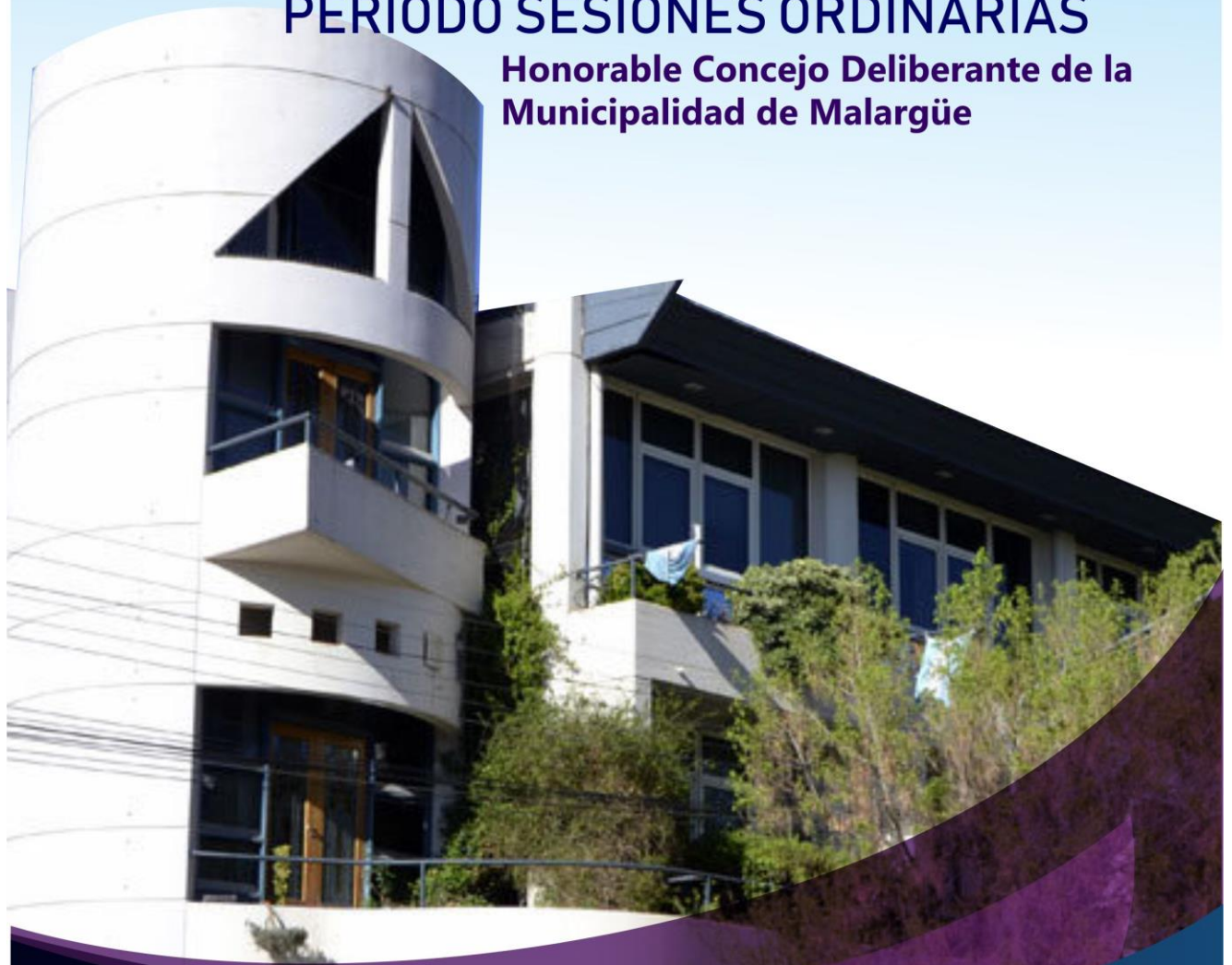

Jorge Vergara Martínez
Intendente
Municipalidad de Malargüe

MUNICIPALIDAD de
MALARGÜE
Trabajando para Usted...



Organigrama Institucional

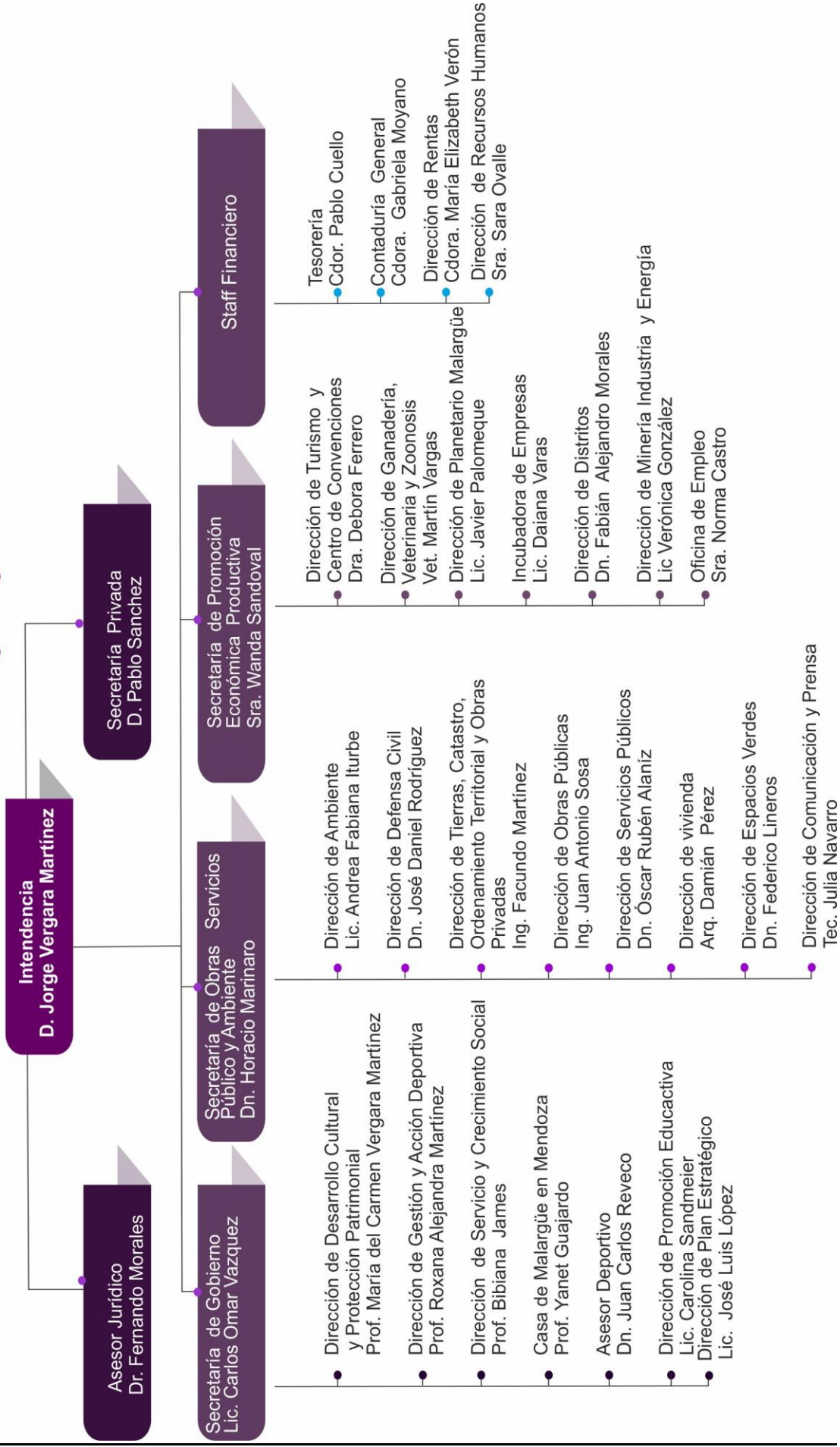

DISCURSO DE APERTURA PERIODO SESIONES ORDINARIAS

Honorable Concejo Deliberante de la
Municipalidad de Malargüe

Índice

SECRETARÍA DE GOBIERNO	Pág. 5
● Casa de Malargüe en Mendoza Yanet Guajardo	Pág. 6
● Dirección de Desarrollo Cultural y Protección Patrimonial Prof. María del Carmen Vergara Martínez	Pág. 14
● Dirección de Gestión y Acción Deportiva Prof. Roxana Alejandra Martínez	Pág. 28
● Dirección de Servicio y Crecimiento Social Prof. Bibiana James	Pág. 49
● Dirección de Promoción Educativa Lic. Carolina Sandmeier	Pág. 55
● Dirección de Plan Estratégico Lic. José Luis López	Pág. 61
SECRETARÍA DE OBRAS SERVICIOS PÚBLICOS Y AMBIENTE	Pág. 73
● Dirección de Ambiente Lic. Andrea Fabiana Iturbe	Pág. 74
● Dirección de Defensa Civil Dn. José Daniel Rodríguez	Pág. 92
● Dirección de Tierras, Catastro, Ordenamiento Territorial y Obras Privadas Ing. Facundo Martínez	Pág. 94
● Dirección de Obras Públicas Ing. Juan Antonio Sosa	Pág. 96
● Dirección de Servicios Públicos Dn. Óscar Rubén Alaníz	Pág. 105
● Dirección de Vivienda Arq. Damián Pérez	Pág. 111
● Dirección de Espacios Verdes Dn. Federico Lineros	Pág. 114

DISCURSO DE APERTURA PERIODO SESIONES ORDINARIAS

Honorable Concejo Deliberante de la
Municipalidad de Malargüe

Índice

SECRETARÍA DE PROMOCIÓN ECONÓMICA PRODUCTIVA	Pág. 122
• Dirección de Turismo y Centro de Convenciones Dra. Debora Ferrero	Pág. 123
• Dirección de Ganadería, Veterinaria y Zoonosis Vet. Martín Vargas	Pág. 129
• Dirección de Planetario Malargüe Lic. Javier Palomeque	Pág. 135
• Incubadora de Empresas Lic. Daiana Varas	Pág. 143
• Dirección de Distritos Dn. Fabián Alejandro Morales	Pág. 160
• Dirección de Minería Industria y Energía Lic Verónica Morales	Pág. 167
• Centro de Difusión del Empleo Sra. Norma Castro	Pág. 171
• Staff Financiero	Pág. 177



2018



SECRETARÍA DE GOBIERNO
Lic. Carlos Omar Vazquez

Jorge Vergara Martínez
Intendente
Municipalidad de Malargüe

MUNICIPALIDAD de
MALARGÜE 
Trabajando para Usted...

www.malargue.gov.ar

2018

Casa de Malargüe en Mendoza

Prof. Yanet Guajardo

SECRETARÍA DE GOBIERNO
Lic. Carlos Omar Vazquez

MUNICIPALIDAD de
MALARGÜE



Trabajando para Usted...

INFORME DE GESTION

AREA: COORDINACIÓN DE CASA DE MALARGÜE EN MENDOZA

RESPONSABLE A CARGO: PROFESORA YANET GUAJARDO

PERIODO: ENERO A DICIEMBRE 2018

INTRODUCCION

Dando cumplimiento con lo solicitado, presento a la Secretaria de Gobierno de la Municipalidad de Malargüe, el Informe de Gestión en donde se describen las actividades más relevantes ejecutadas durante el periodo desde enero hasta diciembre de 2018.

METODOLOGIA

Para la elaboración del presente Informe se solicitó al personal de esta dependencia, la presentación de Informes Individuales con las actividades realizadas en sus respectivas áreas de desarrollo. Para cumplimentar con el mismo se brindaron las herramientas y plazos de ejecución necesarios.

Se hizo especial énfasis en la información estadística, con el objetivo de medir la productividad de la gestión actual y futura. Así como también se destacan tareas comunes a todo el personal.

OBJETIVOS PRINCIPALES

- I. **Implementar estrategias y herramientas necesarias para mejorar diversos aspectos que componen la Casa de Malargüe en Mendoza, poniendo en marcha un nuevo modelo de estructura organizacional con el único propósito de establecer áreas de trabajo para su respectivo orden.***
- II. **Dar continuidad a los fundamentos por los cuales se creó esta Casa, poniendo especial énfasis en la asistencia social y de salud en beneficio de la comunidad malargüina; y en la difusión y promoción turística-cultural de nuestro departamento.***

OBJETIVO I

Cabe destacar que anteriormente esta dependencia carecía de un orden administrativo, los agentes carecían de lineamientos de trabajo y delegación de responsabilidades.

Acción I:

Se aplica un **ORGANIGRAMA INTERNO**. Se utiliza como modelo la estructura lineal, debido a que al momento no hay un organigrama de puestos de trabajo y funciones aprobado por el municipio correspondiente, y a su vez el inmediato superior a esta coordinación no lo ha designado.

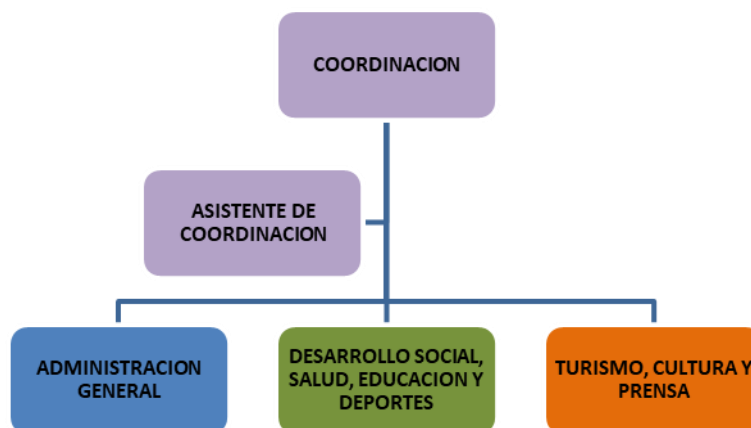

Actualmente contamos con una planta de 9 empleados, con dos incorporaciones recientes (mes enero y febrero 2019). La distribución de tareas se estableció de la siguiente manera:

Coordinación: 1 persona

Asistente de Coordinación: 1 persona

Administración General: 3 personas

Desarrollo, Social, Salud, Educación y Deportes: 3 personas

Área Turismo, Cultura y Prensa: 2 personas

Nota: Hay personal que se desarrolla en más de un área, así como también, todo el personal realiza tareas generales.

Resultado: Reorganización Interna, logrando mayores niveles de eficiencia y eficacia en la realización de las tareas.

Como resultado se logró que los empleados desarrollen una cadena de tareas y se definan claramente las responsabilidades. Además existen tareas comunes a todo el personal, ya que bajo la premisa de

trabajo en equipo, todas las personas que componen la Casa de Malargüe conocen el trabajo de manera integral.

Como consecuencia de esta nueva forma de trabajo se obtuvieron resultados positivos cualitativos a nivel interno.

OBJETIVO II

Acción I:

A través de la Creación de una Red de Contactos, y el trabajo conjunto con Instituciones de Salud Públicas y Privadas, se pudo facilitar, orientar, promover y colaborar en el Proceso de acceso a los Derechos de Asistencia Social, Salud, Educación de los Usuarios de la Comunidad Malargüina.

Resultados: Cobertura y asistencia integral a la totalidad de los malargüinos que tuvieron alguna dificultad/necesidad en materia de Salud durante todo el año.

Acción II:

Colaboración de manera activa, y transversal con las dependencias municipales involucradas en las áreas de Turismo y Cultura, facilitando todas las operaciones, contactos e información para llevar a cabo las acciones de promoción y difusión de nuestro departamento.

Resultados:

Mayor cobertura periodística y difusión a través de las Redes Sociales de todas las acciones y eventos que realizó la Casa de Malargüe en Mendoza.

- **Asesoramiento e información turística a más de 300 turistas y realización de Eventos para la difusión turística-cultural durante todo el año.**

Acción III:

Casa de Malargüe en Mendoza comenzó a funcionar como Receptoría de Dirección de Personería Jurídica, a través del Decreto Municipal N° 1431/2018, donde se designa a un agente municipal de esta dependencia para que en representación de la Municipalidad de Malargüe realice los trámites pertinentes.

Resultado: Asistencia, asesoramiento y presentación de documentación de 308 Asociaciones Civiles para lograr la aprobación de su Personería Jurídica y garantizar el normal funcionamiento de las mismas durante todo el año.

Acción IV:

Con la asignación de un Fondo Fijo con Reposición, cuyo objeto y alcance no contempla Gastos que se presentaron durante el año, el personal de Casa de Malargüe a través de donaciones, respondió voluntariamente a la demanda de insumos y logística que requirieron diversos eventos, como así también, el mantenimiento edilicio y de oficina.

Resultado: Aporte voluntario del Equipo de trabajo de Casa de Malargüe para la realización de las tareas asciende a un valor total de \$27.469,00.

RESIDENCIA UNIVERSITARIA

A partir de año 2017, por designación del Secretario de Gobierno, la Residencia Universitaria pasa a ser una Coordinación dependiente de la Dirección de Promoción Educativa, estando a partir de ese momento a cargo de la Lic. Cristina Vazquez, agente que actualmente pertenece a dicha Dirección.

Como consecuencia de aquello, y respetando lineamientos de trabajo, la Coordinación de Casa de Malargüe en Mendoza, funciona como una dependencia externa que apoya y asiste a la Residencia en situaciones eventuales.

Por lo tanto esta Casa no puede elevar informe alguno, ya que desconoce el funcionamiento actual de la Residencia Universitaria.

ASPECTOS RELEVANTES

Dentro de este apartado, quiero expresar selectivamente aquellos aspectos que considero deben mencionarse, a tal efecto detallo:

Aspectos Positivos:

- Recibimiento de Apoyo incondicional por parte de todas las áreas y/o instituciones gubernamentales y no gubernamentales, que se involucraron en la realización de programas de desarrollo social, salud y educación.
- Comunicación fluida y personalizada con Autoridades ante la resolución de eventualidades

- Gracias al acercamiento de la Coordinación a través de los viajes periódicos hacia la Ciudad de Malargüe ha podido sortearse la distancia física que nos separa, generando trabajo en conjunto y participación.
- Predisposición y colaboración del sector público y privado, tanto como ciudadanos malargüinos y residentes malargüinos en Mendoza, para la concreción de eventos y programas.

Aspectos negativos:

- Ausencia de lineamientos y políticas de trabajo por parte de mi inmediato superior, además de su falta de comunicación y apoyo hacia mi Coordinación.
- Inestabilidad en la permanencia del personal, lo que ha generado que muchas tareas no puedan ser llevadas a cabo, sobre todo cuando se tratan de la elaboración, desarrollo, aplicación y seguimiento de procedimientos de trabajo. Además este aspecto ha generado conflictos debido a la demanda y superposición de tareas.
- Escasos recursos, sobre todo económicos, los cuales son fundamentales para llevar a cabo la mayoría de las gestiones, generando un obstáculo a la hora de planificar y realizar nuevos proyectos de trabajo e incluso llevar a cabo las tareas cotidianas, además la dificultad que esto representa ante la existencia de eventos que responden a un calendario provincial (semana federal, vendimia, feria del libro, Fiesta Nacional del Chivo y Fiesta provincial de la Nieve, Reinas Vendimiales, entre otras) en los cuales Malargüe participa.

EVALUACION

La Coordinación de la Casa de Malargüe supo responder a cada demanda proveniente de distintas áreas, generando los recursos necesarios para su cumplimiento, valiéndose para ello de su red de contactos generados por el deseo constante de trabajar en pos del desarrollo y crecimiento de nuestro pueblo.

El propósito del trabajo siempre ha sido satisfacer las necesidades de la comunidad malargüina y además marcar la presencia de nuestro departamento fuera de sus límites geográficos.

Quiero destacar el esfuerzo, dedicación y responsabilidad del grupo de trabajo con el que cuenta esta casa ante la realización de cada tarea, teniendo en cuenta la diversidad del mismo ya que se encuentra compuesto por ingresos recientes y personal con experiencia y trayectoria, aspecto relevante a la hora de coordinar.

CONCLUSION

La realización de este Informe de Gestión ha permitido analizar exhaustivamente la situación actual de esta dependencia, y de ese modo determinar la necesidad de una Estructuración de la misma como herramienta que contribuya de manera eficaz a la consecución de sus objetivos. Así como también al fortalecimiento del posicionamiento de la Casa de Malargüe en Mendoza dentro de la gestión institucional y la incesante búsqueda de la consolidación de un equipo de trabajo que comparta la misma misión, con reconocida identidad donde cada integrante pueda desarrollarse personal y profesionalmente.

RESUMEN

OBJETIVOS PRINCIPALES

- III. *Implementar estrategias y herramientas necesarias para mejorar diversos aspectos que componen la Casa de Malargüe en Mendoza, poniendo en marcha un nuevo modelo de estructura organizacional con el único propósito de establecer áreas de trabajo para su respectivo orden.*
- IV. *Dar continuidad a los fundamentos por los cuales se creó esta Casa, poniendo especial énfasis en la asistencia social y de salud en beneficio de la comunidad malargüina; y en la difusión y promoción turística-cultural de nuestro departamento.*

OBJETIVO I

Acción I: Se aplica un **ORGANIGRAMA INTERNO**.

Resultado: Reorganización Interna, logrando mayores niveles de eficiencia y eficacia en la realización de las tareas.

OBJETIVO II

Acción I: Creación de una Red de Contactos, y trabajo en conjunto con Instituciones de Salud Públicas y Privadas.

Resultados Cobertura y asistencia integral a la totalidad de los malargüinos que tuvieron alguna dificultad/necesidad en materia de Salud durante todo el año.

Acción II: Colaboración de manera activa, facilitando todas las operaciones, contactos e información para llevar a cabo las acciones de promoción y difusión de nuestro departamento.

Resultados:

- **Mayor cobertura periodística y difusión a través de las Redes Sociales de todas las acciones y eventos que realizó la Casa de Malargüe en Mendoza.**
- **Asesoramiento e información turística a más de 300 turistas y realización de Eventos para la difusión turística-cultural durante todo el año.**

Acción III: Casa de Malargüe en Mendoza comenzó a funcionar como Receptoría de Dirección de Personería Jurídica, a través del Decreto Municipal N° 1431/2018

Resultado: Asistencia, asesoramiento y presentación de documentación de 308 Asociaciones Civiles para lograr la aprobación de su Personería Jurídica y garantizar el normal funcionamiento de las mismas durante todo el año.

Acción IV: el personal de Casa de Malargüe a través de donaciones, respondió voluntariamente a la demanda de insumos y logística que requirieron diversos eventos, como así también, el mantenimiento edilicio y de oficina.

Resultado: Aporte voluntario del Equipo de trabajo de Casa de Malargüe para la realización de las tareas asciende a un valor total de \$27.469,00.

2018

Dirección de Desarrollo Cultural y Protección Patrimonial

Prof. María del Carmen Vergara Martínez

SECRETARÍA DE GOBIERNO
Lic. Carlos Omar Vazquez

MUNICIPALIDAD de
MALARGÜE



Trabajando para Usted...

DIRECCIÓN DE DESARROLLO CULTURAL Y PROMOCIÓN PATRIMONIAL

INFORME ANUAL 2018

ENERO

Reyes magos

El evento se realizó el 05 de enero con una caminata brindada a los más pequeños cuya concentración se realizó en la Plaza General San Martín continuando con una caminata hasta el Planetario, llegando a un público aproximado de 2000 en la plaza y alrededor de 300 niños en el planetario.

Festival de cumbias corridos y rancheras

El evento se realizó en el Polideportivo el día 06 de enero con 13 grupos en total, de los cuales 11 eran grupos locales, el evento tuvo una concurrencia de 1000 personas aproximadamente, tuvo su inicio a las 20 hs teniendo como finalización aproximadamente a las 5:30 de la mañana, donde todo el público disfrutó de un género musical muy característico del departamento.

Cine móvil

Es un evento que, enviado desde la Secretaría de Cultura de la provincia, el mismo se realizó el 11 de enero en La plaza General San Martín donde se proyectó la película argentina Sin Hijos protagonizada por Diego Peretti; Maribel Verdú; Guadalupe Manent, el mismo tuvo una concurrencia de aproximadamente 300 personas.

Concurso gastronómico

El evento se realizó el 20 de enero en el Polideportivo, el mismo contó con 3 jurados de renombre como Ana Paula Gutiérrez, Jony Albino y Mauricio Flores, tuvo 10 concursantes de los cuales resultaron ganadores María Rivas, Miguel Conesa y Margarita Gonzales, tuvo una concurrencia de 300 personas aproximadamente, dio comienzo a las 20 hs y mientras los concursantes preparaban su plato se pudo contar con diferentes artistas que se encargaron del acto artístico.

Paso Pehuenche

Se llevó a cabo el 27 y 28 de enero. La Dirección de Desarrollo Cultural y Protección Patrimonial estuvo a cargo de la parte artística en el acto protocolar y a su misma vez se hizo cargo del escenario con la parte artística de la noche la cual estuvo a cargo de Los Ilegales y Brian y La Nueva Generación, el evento tuvo una concurrencia de 17.000 personas aproximadamente.

FEBRERO

Bendición de los frutos y Vía blanca

El día sábado 3 de febrero ambos eventos se realizaron en conjunto, comenzando con la Vía Blanca de la Reinas que inició su recorrido en Reloj culminando en La Plaza General San Martín cuando dicha caravana llegó a la plaza, le dio lugar al acto de la Bendición de los frutos el mismo contó con la presencia de aproximadamente 3000 personas, entre autoridades y público en general y el acto artístico estuvo a cargo del Elenco Municipal Charú

Vendimia departamental

El día 08 de febrero se llevó a cabo la Vendimia Departamental “Destellos de un tiempo nuevo”, se realizó en el Polideportivo, en el marco de la “Fiesta del Chivo” contando con una concurrencia de 6000 personas aproximadamente, el acto artístico estuvo a cargo 100 bailarines bajo la dirección de la Profesora María del Carmen Vergara, contando con la colaboración de Jonathan y Roxana Gómez en Contemporáneo y Franco Agüero en Folklore

Destrezas gauchas

En el marco de la Fiesta Nacional del Chivo, La dirección de desarrollo cultural y protección patrimonial colaboro con el sonido de las destrezas gauchas el día 11 de febrero las mismas fueron llevadas a cabo en el predio de Parque del Ayer

Carnaval

El día 12 de febrero en la Plaza General San Martín se llevaron a cabo los festejos por “Carnaval”, en el cual se alquiló una máquina de espuma y el sonido estuvo a cargo del personal de la dirección el evento contó con la presencia de 150 personas aproximadamente, que disfrutaron del día.

Vendimia federal

En la ciudad de Mendoza se llevó a cabo Semana Federal a partir del 26 de febrero en el marco de los festejos de la Vendimia Central, Malargüe hizo su presentación el día 28, brindando un espectáculo sobre el escenario con una pequeña parte de la Vendimia “Destellos de un tiempo nuevo” el mismo estuvo a cargo 20 bailarines que previamente habían realizado la vendimia en el departamento y el stand contó con degustación de comidas con productos típicos

MARZO

Vendimia central

Los días 02 y 03 de marzo, el carro realizado por el personal de la dirección que representa el departamento participo en Carrusel y Vía blanca, el mismo fue comenzado a construirse en el departamento a partir del 15 de febrero para culminar su construcción en un Hangar de la IV Brigada en la Ciudad de Mendoza desde el 26 de febrero hasta el 03 de marzo que culminaron los festejos en el marco de la Vendimia Central

Paseo del carro en Malargüe

El miércoles 07 de marzo el carro que paso por la ciudad de Mendoza fue rearmado para dar el último paseo, pero esta vez en nuestro departamento para el público que no estuvo pudo estar presente en la ciudad de Mendoza acompañando a la Reina departamental de la Vendimia Macarena Ruiz. Su paseo comenzó alrededor de las 20 hs y su recorrido se realizó por la Avenida San Martín, culminando en la Plaza con una serenata para la Reina

Café literario

El 23 de marzo se lleva a cabo en la Biblioteca Municipal y Popular José Hernández el primer café literario, en homenaje al “Día de la Mujer” el mismo conto con la presencia de academias locales.

Abril

Velada Malvinas “Malargüe te recuerda”

El 01 de abril se llevó a cabo la velada artística de Malvinas denominada “Malvinas Malargüe te recuerda” contando con 3000 personas aproximadamente entre ellos se encontraban presentes veteranos de Malvinas que todos los años nos acompañan en dicha velada

Congreso de arácnidos

El día 06 de abril se llevó a cabo en el Centro de convenciones y exposiciones Thesaurus, dicho congreso a cargo del área de biología del Cridc en conjunto con el área de salud del Hospital Regional Malargüe

I Capacitación de industrias creativas

El día 06 de abril paralelo al congreso se llevó a cabo la capacitación enviada desde el ministerio de cultura de la nación en conjunto con la Dirección de Desarrollo Cultural y Protección Patrimonial, la misma se dictó en el Centro de Convenciones y Exposiciones Thesaurus

Vuelta del veranador

Los días 14 y 15 del mes de abril se lleva a cabo en Bardas Blancas la fiesta rural “Vuelta del Veranador”, la misma conto con una concurrencia de 1800 personas aproximadamente y la Dirección de Desarrollo Cultural y Protección Patrimonial estuvo a cargo de la parte artística de la fiesta con grupos del departamento

II Capacitación de industrias creativas

El día 14 se llevó a cabo la segunda edición de la capacitación enviada desde el ministerio de cultura de la nación en conjunto con la Dirección de Desarrollo cultural y protección patrimonial, nuevamente la misma se dictó en el Centro de convenciones y exposiciones Thesaurus

Elección de la reina de la minería

El día 04 de abril la Dirección de Desarrollo Cultural y Protección Patrimonial participa a través de la coordinadora de reinas, en la elección que se llevó a cabo en el colegio ESTIM

Fiesta de la papa

El día 05 de abril se lleva a cabo en La Junta la fiesta rural “Fiesta de la Papa” contando con una concurrencia de 600 personas aproximadamente, La Dirección de Desarrollo Cultural y Protección Patrimonial estuvo a cargo de la parte artística del evento con grupos musicales.

Café literario

El 27 de abril se lleva a cabo en la Biblioteca Municipal y Popular el café literario el mismo conto con las actuaciones de cantantes locales.

MAYO

Acto día de la minería

El elenco municipal Charú a cargo de la Dirección de Desarrollo Cultural y Protección Patrimonial se presentó en el acto que se llevó a cabo el día 07 de mayo en el Colegio ESTIM

Jornada de paleontología

Los días 09, 10 y 11 de mayo el área de paleontología a cargo del Cridc perteneciente a la Dirección de Desarrollo Cultural y Protección Patrimonial lleva a cabo una jornada de capacitación paleontológica, la misma se realizó en el Centro de Convenciones y Exposiciones Thesaurus.

Muestra fotográfica Ricardo Aranda

El día 17 de mayo se lleva a cabo en el Centro de Convenciones y Exposiciones Thesaurus, la muestra del señor Ricardo Aranda, la Dirección de Desarrollo Cultural y Protección Patrimonial está a cargo de la apertura de la muestra, con el ágape

Día nacional de los museos

El día 18 de mayo se lleva a cabo en el Museo Regional el festejo del “Día nacional de los Museos”, la cual conto con música en vivo, degustaciones y chocolate, tuvo una concurrencia de 150 personas aproximadamente.

Velada patriótica solidaria

El 24 de mayo se lleva a cabo a velada del 25 de mayo en el Polideportivo, el evento contó con la presencia de 4000 personas, la misma se realizó en conjunto con Gendarmería que era la entidad responsable de reunir los alimentos no perecederos, para luego realizar su distribución en la zona rural.

Fiesta del Cristo de la Sierra

El 26 de mayo se lleva a cabo en el paraje El Manzano la fiesta “Cristo de la Sierra” conto con la presencia de 480 personas aproximadamente, la Dirección de Desarrollo Cultural y Protección Patrimonial se encargó de la organización y coordinación de la parte artística del acto protocolar y las actuaciones de la noche.

JUNIO

Café literario

El 01 de junio se lleva a cabo en la Biblioteca Municipal y Popular José Hernández el café literario, conto con la presencia de artistas locales y academias de danzas que fueron los encargados de deleitar a las 50 personas que concurrieron al evento

Capacitación de malambo

El 09 de junio en las salas del polideportivo se lleva a cabo una capacitación destinada a los bailarines de malambo del departamento

Expo beauty

El 10 de junio en el Centro de Convenciones y Exposiciones Thesaurus se llevó a cabo dicha expo, la misma es un evento de índole privado el cual conto con el auspicio y promoción de la Dirección de Desarrollo Cultural y Protección Patrimonial

Semana del libro

Del 12 al 15 de junio personal de la Biblioteca Municipal y Popular José Hernandez visito 4 escuelas primarias en el marco del día del libro

Curso de automaquillaje y maquillaje artístico

El 12 y 13 de junio en la Biblioteca Municipal y Popular José Hernández se llevó un curso de automaquillaje y maquillaje artístico, el cual estuvo a cargo de Herrera Nora.

Café literario

El 15 de junio para culminar con los festejos del Día del Libro se realizó en la Biblioteca Municipal y Popular José Hernandez el café literario, el cual tuvo la presencia de artistas locales, escritores y academias de danzas, al evento asistieron alrededor de 55 personas aproximadamente.

San Antonio de Padua

El día 16 de junio en paraje de Ranquil Norte se llevó a cabo la fiesta “San Antonio de Padua” contando con la presencia de 400 personas aproximadamente, La Dirección de Desarrollo Cultural y Protección Patrimonial estuvo a cargo de la coordinación y organización de la parte artística de la fiesta, el acto protocolar y los artistas que actuaron en la noche

Año nuevo mapuche

Del 21 al 24 de junio se llevaron a cabo los festejos por el año nuevo mapuche los mismos se realizaron en Estancia Las Vegas y la Dirección de Desarrollo Cultural y Protección Patrimonial participo con acompañamiento e insumos para el festejo

Fiesta Departamental de la Nieve

El 23 de junio en las instalaciones L´ Martina se llevó a cabo la elección de la Reina de la Nieve, la misma conto con la presencia de 200 personas aproximadamente, el área de reinas perteneciente a la dirección fue la encargada de la organización y logística del evento

JULIO

Velada patriótica y solidaria del 9 de julio

El 08 de julio se llevó a cabo en el Polideportivo la velada del 09 de julio, el personal de gendarmería estuvo a cargo de recaudar los alimentos no perecederos, para su posterior distribución en la zona rural el evento contó con la participación de la Orquesta FunesArt, el coro municipal Hugo Cabrera, el Conservatorio Juan Sebastián y la Escuela Artística, el evento contó con la presencia de aproximadamente 3500 personas

Paseo de los artesanos

El 10 de julio se llevó a cabo la Muestra de los artesanos locales la misma se realizó en el Centro de Convenciones y Exposiciones Thesaurus, en el marco de las vacaciones de invierno.

Café literario

El 13 de julio se lleva a cabo en la Biblioteca Municipal y Popular el café literario el mismo conto con las actuaciones de academias locales.

Obra musical “La ratita presumida”

El 14 de julio continuando con los eventos realizados en las vacaciones de invierno se presenta en el Centro de Convenciones y Exposiciones Thesaurus, dicha obra enviada por la Dirección de Cultura de la provincia, es una obra destinada a los más pequeños, contando con un elenco de 3 personas provenientes de la Ciudad de San Rafael

Obra musical “El cumpleaños de Mérida”

El 11 y 12 de julio la academia departamental “Young Power Ballet” presento dos funciones la cual está a cargo de la Profesora María del Carmen Vergara presenta su obra musical, denominada “El cumpleaños de Mérida”, el mismo conto con 30 bailarines en escena.

Presentación de Talleres urbanos

El 13 de julio se llevó a cabo en el Centro de Convenciones y Exposiciones Thesaurus la presentación de los talleres que se dictaron en el año en la ciudad, los cuales estaban a cargo de la Dirección de Desarrollo Cultural y Protección Patrimonial

Obra musical “La ratita presumida”

El 14 de julio continuando con los eventos realizados en las vacaciones de invierno se presenta en el Centro de Convenciones y Exposiciones Thesaurus, dicha obra enviada por la Dirección de Cultura de la provincia, es una obra destinada a los más pequeños, contando con un elenco de 3 personas provenientes de la Ciudad de San Rafael

Obra musical “My Dory”

El 17 de julio continuando con los eventos realizados en las vacaciones de invierno se presenta en el Centro de Convenciones y Exposiciones Thesaurus, la obra “My Dory” enviada por la Dirección de Cultura de la provincia, es una obra destinada a los más pequeños, contando con un elenco de 4 personas provenientes de la Ciudad de General Alvear

Las abuelas cuentan cuentos

El día 18 de julio continuando con los eventos destinados a los más pequeños por las vacaciones de invierno queda a cargo de la Biblioteca Municipal y Popular José Hernandez el espacio denominado Las abuelas cuentan cuentos, en el mismo la dirección estuvo a cargo de la organización y la entrega de caramelos a los más pequeños

Obra musical “Vacas Gordas”

El 19 de julio continuando con los eventos realizados en las vacaciones de invierno se presenta en el Centro de Convenciones y Exposiciones Thesaurus, una obra enviada por la Dirección de Cultura de la provincia, es una obra destinada a los más pequeños, contando con un elenco de 3 personas provenientes de la Ciudad de Mendoza

Obra musical “La granja amigo fest”

El 20 de julio en el Centro de Convenciones y Exposiciones se lleva a cabo una obra a cargo de la academia local “Young Power Ballet” con la dirección de la profesora María del Carmen Vergara, el evento contó con la presencia de 250 personas aproximadamente

Piano y saxo

El 21 de julio en el Centro de Convenciones y Exposiciones Thesaurus se presenta un evento a cargo del Conservatorio Juan Sebastián el cual es dirigido por el Profesor Jorge Martínez, el evento tuvo una concurrencia de 200 personas aproximadamente

Obra musical “El cumpleaños de Mérida”

El 22 de julio en el Centro de Convenciones y Exposiciones Thesaurus realiza su tercer y última función la academia de danzas Young Power Ballet a cargo de la Profesora María del Carmen Vergara

Agosto

Inicio mes del turismo

El 02 de agosto la Dirección de Desarrollo Cultural y Protección Patrimonial colaboro con artistas y el sonido, el evento se realizó en conjunto con Amatur.

Sudamericano de danzas

El 11 de agosto se realizó en el Polideportivo el selectivo de danzas por tercer año consecutivo, la misma conto con la participación de 15 academias aproximadamente 3000 bailarines de la provincia y provincias vecinas, la dirección estuvo a cargo de gestionar el préstamo del espacio físico para llevar a cabo la realización del mismo, el mismo conto con la presencia de 2000 personas aproximadamente.

Fiesta del Pionero Rural

El 11 de agosto en “El Alambrado” se lleva a cabo la fiesta del “Pionero Rural”, la dirección estuvo a cargo de la organización y coordinación de los artistas que se hicieron presente en los festejos y el acto protocolar, el evento contó con la presencia 400 personas aproximadamente.

Día del niño zona rural

El 15 de agosto en el marco de los festejos del día del niño en Bardas Blancas se llevó a cabo la función de la obra musical “La granja”, una obra perteneciente a la academia local Young Power Ballet, dirigida por la Profesora María del Carmen Vergara

Presentación de Elenco Municipal Charú

El 17 de agosto el Elenco Municipal Charú se presenta en la Plaza General “San Martin” en el acto protocolar en el evento realizado por el aniversario del General José de San Martin

Día del niño zona rural

El 18 de agosto en el marco de los festejos del día del niño en “El Manzano” se llevó a cabo la función de la obra musical “La granja”, una obra perteneciente a la academia local Young Power Ballet, dirigida por la Profesora María del Carmen Vergara

Día del niño zona rural

El 19 de agosto en el marco de los festejos del día del niño en “Carapacho” se llevó a cabo la función de la obra musical “La granja”, una obra perteneciente a la academia local Young Power Ballet, dirigida por la Profesora María del Carmen Vergara

Día del niño zona rural

El 20 de agosto en el marco de los festejos del día del niño en “Los Molles” se llevó a cabo la función de la obra musical “La granja”, una obra perteneciente a la academia local Young Power Ballet, dirigida por la Profesora María del Carmen Vergara

Día del niño zona rural

El 22 de agosto en el marco de los festejos del día del niño en “Ranquil Norte” se llevó a cabo la función de la obra musical “La granja”, una obra perteneciente a la academia local Young Power Ballet, dirigida por la Profesora María del Carmen Vergara

Fiesta del Trabajo y la fe

El 25 de agosto, se lleva a cabo la fiesta Del Trabajo y la Fe en el Cortaderal la misma conto con la concurrencia de 600 personas aproximadamente y la dirección estuvo a cargo de la organización y coordinación del acto protocolar y los artistas que estuvieron realizaron su actuación tanto en el acto protocolar como en la noche

Día del niño zona rural

El 26 de agosto en el marco de los festejos del día del niño en “El Cortaderal” se llevó a cabo la función de la obra musical “La granja”, una obra perteneciente a la academia local Young Power Ballet, dirigida por la Profesora María del Carmen Vergara

Día del niño

El 26 de agosto en el Polideportivo se llevaron a cabo los festejos por el Día del Niño, el evento contó con la obra de teatro “Los Caballeros de la Armadura Oxidada”, un circo enviado por Dirección de Cultura de la Provincia, academias locales entre otros, tuvo una concurrencia de 10000 personas aproximadamente.

Muestra fotográfica periodística

El 30 de agosto se realiza en el Centro de Convenciones y Exposiciones Thesaurus una muestra fotográfica periodística enviada desde la Dirección de Cultura de la Provincia, la dirección estuvo a cargo de la apertura de la misma a cargo del ágape, tuvo una concurrencia de 300 personas aproximadamente

Café literario

El 31 de agosto como cierre del mes se realiza el café literario en la Biblioteca Municipal y Popular José Hernandez, el mismo conto con la presencia de artistas locales y academias de danzas.

Septiembre

Día del niño zona rural

El 02 de agosto en el marco de los festejos del día del niño en “Agua Escondida” se llevó a cabo la función de la obra musical “La granja”, una obra perteneciente a la academia local Young Power Ballet, dirigida por la Profesora María del Carmen Vergara

Día de la sanidad

El 20 de septiembre la Dirección de Desarrollo Cultural y Protección Patrimonial realiza la colaboración con sonido y personal en los festejos por el día de la sanidad que se realizó en el Hospital Regional Malargue

Día de la Paz

El 21 de septiembre se llevaron a cabo los festejos por “Día de la Paz” el evento se realizó en la Plaza General San Martín y el evento contó con la presencia de 500 personas aproximadamente y el espectáculo artístico estuvo a cargo del Elenco Municipal Charú y el Coro Municipal Hugo Cabrera.

Agua Escondida le canta a la primavera

El 22 de septiembre en Agua Escondida se llevó a cabo la fiesta “Agua Escondida le canta a la Primavera”, contó con la presencia de 4000 personas aproximadamente, la Dirección de Desarrollo Cultural y Protección Patrimonial estuvo a cargo de la organización y coordinación del acto protocolar y los artistas que realizaron su presentación tanto en el acto protocolar como en la noche

Fiesta de la primavera

El 23 de septiembre, se llevaron a cabo los festejos del día de la primavera y del estudiante, se realizaron actividades recreativas, juegos y se contó con la actuación de bandas locales y la banda mendocina Pario la Choca que fue enviada por la Secretaría de Cultura de la Provincia

Octubre

Selectivo Pre Laborde

El 06 y 07 se llevó a cabo en el Polideportivo el selectivo Pre Laborde solidario, la entrada del evento era 01 lts de leche larga vida las cuales eran recepcionadas por personal de Gendarmería Nacional, para luego realizar su distribución en diferentes instituciones como escuelas, casas hogar, merenderos entre otros, el selectivo contó con la presencia de 46 academias y tuvo una concurrencia de 3000 personas entre los dos días aproximadamente

Apertura mes del turismo

El 07 de septiembre en Bardas Blancas la Dirección de Desarrollo Cultural y Protección Patrimonial en conjunto con amatur, realizó el sonido en el evento realizado por el mes del turismo.

Cierre mes del turismo

El 13 de septiembre la Dirección de Desarrollo Cultural y Protección Patrimonial participa con la colaboración de sonido y bailarines en el evento que le da el cierre a los eventos realizados en el mes del turismo.

Feria del libro departamental

El 16,17 y 18 de septiembre el Cridc y la Biblioteca Municipal y Popular José Hernandez pertenecientes a la Dirección de Desarrollo Cultural y Protección Patrimonial participa con 02 stand en la Feria departamental del Libro

Café literario

El 28 de septiembre se lleva a cabo en la Biblioteca Municipal y Popular el café literario el mismo conto con las actuaciones de academias y escritores locales.

Noviembre

Día de las escuelas rurales

El 14 de septiembre la Dirección de Desarrollo Cultural y Protección Patrimonial colabora con el sonido en el evento que se lleva a cabo por el “Día de las escuelas rurales” en la escuela Rufino ortega

Diciembre

Cierre de los Talleres Cultural

El 02 de diciembre se realiza el cierre de los Talleres pertenecientes a la Dirección de Desarrollo Cultural y Protección Patrimonial, el mismo se llevó a cabo en la Plaza General San Martin, el evento contó con la presencia de 3000 personas aproximadamente

Cierre de la Muestra de expresión corporal del jardín Abejitas Laboriosas

El 05 de diciembre la Dirección de Desarrollo Cultural y Protección Patrimonial colabora con el sonido al cierre de la muestra de expresión corporal que realizaron los alumnos del Jardín Abejitas Laboriosas

Inicio de domingueando

El 09 de diciembre se da inicio al evento denominado “Domingueando”, se realiza en la Plaza General San Martin, el evento contaba con micrófono abierto para los artistas, música y academias de danzas locales.

Domingueando

El 16 de diciembre se realiza nuevamente el domingueando, el mismo conto con artistas locales que hicieron uso del micrófono, academias locales, música y sorteos entre las personas que asistieron que fueron alrededor de 200 personas.

Café literario

El 21 de diciembre se lleva a cabo en la Biblioteca Municipal y Popular el cierre de los cafés literarios, el mismo conto con las actuaciones de cantantes locales.

Navidad en Malargüe

El 22 se realiza en el Parque del Ayer el evento denominado “Una navidad en Malargüe”, el evento se realizó en conjunto con Un grito mexicano, programa radial perteneciente a Jonathan Sánchez el cual colaboro con las bandas del género ranchero que brindaron su espectáculo en la noche, también se contó con la presencia del pesebre viviente y el Coro Municipal Hugo Cabrera, el evento tuvo una concurrencia entre 4500 y 5000 personas.

Domingueando

El 23 de diciembre se realiza nuevamente el Domingueando, esta vez se contó con la presencia de Quinanteca, academia de danzas a cargo del Profesor Facundo Lineros y La 40 Estudio de Tango a cargo de Ángela Lineros que estuvieron a cargo del espectáculo, también se realizaron sorteos y juegos, el evento tuvo una concurrencia de 400 personas aproximadamente.

Actividades desarrolladas durante el año 2018 en el Archivo Histórico Malargüe

- Búsqueda de información, impresión y armado de carpetas con antecedentes en medios de prensa sobre actividad de la gestión del Intendente Jorge Vergara Martínez del periodo 2018.
- Difusión y contacto con la comunidad a través de la fanpage de Facebook del Archivo Histórico Malargüe, a través de la cual se comparte fotografías, información histórica, audios y videos, la que es visitada por personas de Argentina y diversos países, con más de 3 mil seguidores. A través de éste medio también se consultan y completan datos que aportan los seguidores.
- Atención de turistas y visitantes, en Archivo Histórico y Capilla Ntra. Sra. del Rosario.
- Etapa de organización detallada del Archivo Documental para su posterior digitalización: se agrupó la documentación de los siguientes temas, documentos y antecedentes históricos, ambiente, geología, sectores públicos, otros. Se confeccionaron planillas, etiquetas, portadas, etc.; para una mejor búsqueda y acceso.
- Atención y asistencia a estudiantes y profesores de todos los niveles educativos para elaboración de trabajos prácticos, proyectos y tesis sobre diversos temas relacionados con historia de Malargüe, minería, actividad socio-económica, turismo, etc.
- Entrega de datos y copias de material documental (fotografías, documentos) a investigadores y escritores, por ejemplo al sr. Roberto Bustos Cara, hijo del pionero educador pof. Nicolás Bustos Dávila. También a periodistas para medios de comunicación como la revista Ser y Hacer de Malargüe.
- Se ha facilitado información histórica sobre el Festival del Chivo, Vendimia a realizadores y locutores que estuvieron a cargo.
- Aporte de datos históricos para muestras fotográficas y patrimoniales del Museo Regional.
- Diseño de afiches en formato digital de divulgación científica, efemérides, y jornadas del área Biología del C.R.I.D.C.
- Colaboración con varias áreas municipales, por ejemplo con material en audio para Dirección Turismo, P.E.M., Área de la mujer, Honorable Concejo Deliberante (para proyectos

y reconocimientos), Casa de Malargüe en Mendoza, Prensa, otros. Préstamo de banners educativos a diferentes instituciones educativas.

- Se hizo entrega de material histórico a misioneros católicos de la Orden de los Oblatos.
- Viaje a Agua Escondida y a las ciudades de Telén y Victorica – La Pampa-, para recopilar material documental y entrevistar a Laurentina Ainó, hija del célebre “bandido rural El Indio Ainó”. Material usado con posterioridad para reconocer a doña Laurentina y para elaborar un video documental y una muestra en Agua Escondida.

2018

Dirección de Gestión y Acción Deportiva

Prof. Roxana Alejandra Martínez

SECRETARÍA DE GOBIERNO
Lic. Carlos Omar Vazquez

MUNICIPALIDAD de
MALARGÜE



Trabajando para Usted...

DIRECCIÓN DE GESTIÓN Y ACCIÓN DEPORTIVA

INFORME ANUAL 2019

1. La **DIRECCIÓN DE GESTIÓN Y ACCIÓN EL DEPORTIVA** en el año 2018 contó con una planta funcional con un total de 100 personas a saber:
 - 33 Personas de maestranza, polideportivo.
 - 8 Administrativos
 - 15 A la residencia deportiva ,
 - 4 Enfermeros.
 - 20 Profesores de educación física.
 - 17 Auxiliares deportivos.
 - 3 Profesores de arte.
2. Durante el todo el año 2018 el polideportivo y residencia mantuvieron sus puertas abiertas a los eventos deportivos organizados por esta Dirección, de los distintos colegios del medio, eventos municipales, culturales, educativos y eventos privados, solo 1 día las puertas de del mismo se mantuvieron cerradas, “el día del municipal”.
3. Ayudas Económicas: Se otorgó 15 ayudas económicas a distintos deportistas de Malargüe, con un importe de \$1,800 durante 09 meses de marzo a diciembre.
4. Se entregó indumentaria deportiva, 46 conjuntos y remeras, para los profesores de las diferentes escuelas deportivas.
5. Se entregó material deportivo, un sapo y 5 juegos de tejos para los adultos mayores, como así también las diferentes escuelas deportivas.
6. El período de marzo y abril se realizó Programa de Natación para Adultos.
7. Se entregó material deportivo para Los parajes de La Junta, El Manzano y Agua Escondida.
8. Capacitación de Guardavidas: Destinados a los profesores de educación física, con el objetivo de una salida laboral y brindar seguridad a los personas durante la realización de las actividades acuáticas.
9. Capacitación Natación: Destinada a los profesores de escuela de verano 2018, Iniciación a la natación.
10. Capacitación de basquetbol con capacitadores del Club Boca de Juniors Bs As.

11. Capacitación: Asistencia de los profesores de Súper-Arte, a el curso dictado por el departamento de Las Heras (Dirección de discapacidad)
12. Capacitación de futbol: Dictada por la Subsecretaria de Deportes de la provincia, destinada a profesores del polideportivo, aficionados y simpatizantes de la dicha disciplina.
13. Participación de las escuelas Deportivas, en los diferentes eventos fuera del departamento.
14. Se otorgó material deportivo a todas las escuelas deportivas del polideportivo como centro barriales.
15. Se acondicionó los espacios de juego, tejo, marcación de canchas basquetbol, voleibol, balonmano y espacio de boxeo.
16. Se otorgó ayuda económica a Club Deportivo Malargüe y Club Municipal, como también profesores de Club Atómica y Club Municipal.
17. Capacitación al personal administrativo. Recepcionista.

**PROFESORES DE LAS DISTINTAS ESCUELAS DEPORTIVAS
COORDINADORES:**

- **PROF. SILVIA LAVIÑA**
- **PROF. ALBERTO ENRÍQUEZ**

PROGRAMA	LUGAR DE FUNCIÓN	PROFESOR A CARGO
SÚPER ARTE Taller para personas con Discapacidad	POLIDEPORTIVO	PROF. ED FÍSICA: SR. Castro Martín PROF. ED FÍSICA: SR. Torres Matías PROF. ARTES PLÁSTICAS Y CERÁMICA SR. Juan Andrés Ramal PROF. ED FÍSICA DE MÚSICA SRTA. Moya Alicia PROF. DANZAS SRA. Araujo Gabriela
ESCUELA DE TENIS	POLIDEPORTIVO	PROF. ED FÍSICA Benegas José PROF. ED FÍSICA Pardo Juan Manuel PROF. ED FÍSICA Juliana Sepúlveda
ESCUELA DE VÓLEY	POLIDEPORTIVO	PROF. ED FÍSICA Santander Mónica PROF. ED FÍSICA Juliana Sepúlveda PROF. ED FÍSICA Daniel Balverdi PROF. ED.FÍSICA.: Adrián Giorlando

ESCUELA DE BALONMANO	POLIDEPORTIVO	PROF. ED FÍSICA: Duillo Ferreira PROF. ED FÍSICA: Marchant Antonella AUXILIAR DEPORTIVO: Tineo Mónica PROF. ED FÍSICA: Carranza Fabián PROF. ED.FÍSICA : Monjelo Nicolás
ESCUELA DE BÁSQUET	POLIDEPORTIVO	PROF. ED FÍSICA: Fernández Estefanía PROF. ED FÍSICA Gabriel Vázquez ENTRENADOR NIVEL II NACIONAL: Mario Arenas ENTRENADOR NIVEL II NACIONAL: Neira Héctor ENTRENADOR NIVEL I NACIONAL: Ollarce Franco
ADULTOS EN MOVIMIENTO	POLIDEPORTIVO HOGAR GRASSI QUINCHO GENDARMERÍA	PROF. ED FÍSICA Espinoza Alejandra PROF. ED FÍSICA Moyano Carolina PROF. ED FÍSICA: Willian Maturano AUXILIAR DEPORTIVA Andrada Nancy
ZUMBA	POLIDEPORTIVO VIRGEN DEL CARMEN	PROF. ED FÍSICA : Ferreira Gabriela
ESCUELA DE FUTBOL	POLIDEPORTIVO LA JUNTA BARRIO VIRGEN DE LOS VIENTOS	AUXILIAR DEPORTIVO: Martínez, Marcelo AUXILIAR DEPORTIVO: Ollarce, Marcelo AUXILIAR DEPORTIVO. Franco Riarte AUXILIAR DEPORTIVO: Muñoz ,Victor AUXILIAR DEPORTIVO: Diego Zurita
ESCUELA DE BOX	POLIDEPORTIVO	PROF. ED FÍSICA Torres Damian AUXILIAR DEPORTIVO: Arroyo Damián
ATLETISMO EN LOS BARRIOS	POLIDEPORTIVO Bº MUNICIPAL Bº VIRGEN DEL CARMEN Bº VIR. DE LOS VIENTOS Bº NUEVA ESPERANZA	PROF. ED FÍSICA Araujo Pablo AUXILIAR DEPORTIVO Claudia Aliaga AUXILIAR DEPORTIVO Mauro Arriagada AUXILIAR DEPORTIVO Domitila Mora AUXILIAR DEPORTIVO Roxana grana
LIGA DE VÓLEY	POLIDEPORTIVO	ARBITRO PROV. FERRERO JUAN



SUBSIDIOS DESDE LA SUBSECRETARIA DE DEPORTES

MONTO: \$ 240.000

Programa VERANO. Destinado a la colonia de verano 2018.

Destinados a los niños del departamento, personas con discapacidad y adultos mayores.

PROGRAMAS DE LA SUBSECRETARIA DE DEPORTES

PROGRAMA ESPÍRITU BARRIAL

MONTO \$46.200

Programa destinado a trabajar con los niños de los barrios, uniones vecinales, sedes y/o espacios que posibilitan la actividad física, deportiva y recreativa de los menores.

Se desarrolló en las Instalaciones de la Esc. Gendarme Argentino, sede Barrio Nueva Esperanza, Virgen de los vientos.

PROGRAMA ESCUELA DE FORMACIÓN DEPORTIVA

MONTO: \$259.000

Escuelita deportivas sociales y entidades Clubes que contienen niños.

Se desarrolló en Escuela Bustos Dávila, Polideportivo, Barrio Payén (esc. de futbol)

PROFESORES: Vázquez Gabriel

Torres Damián Andrés

Casado Carla.

Herrera Johana Nataly

Giorlando Adrián Alejandro

Guillen José

PROGRAMA MENDOZA SE INTEGRA

MONTO \$ 92.400

Destinado a personas con discapacidad y adultos mayores. Las actividades se desarrollan en el centro polideportivo, cedes barriales, centro de adultos mayores, etc.

PROFESORES: Torres Matías (con discapacidad)

Maturano Willian (Adultos Mayores)

PROGRAMA DEPORTE ESCOLAR

MONTO \$ 271.920

Destinados a jóvenes de todos los establecimientos escolares secundarios del departamento.

Estatales, privados, urbanos y rurales. La cantidad de participantes 1093 y en la etapa provincial 120 jóvenes.

El programa contempla gastos de material deportivo, movilidad, comida y alojamiento.

JUEGOS SANMARTINIANOS

MONTO \$357.700

Programa Provincial con etapa nacional que se lleva a cabo desde el mes de junio, etapa departamental, a noviembre finales nacionales.

Destinado a todos los jóvenes, personas con discapacidad y adultos mayores en distintas disciplinas, sapo, tejo, newcom, orientación, judo, basquetbol, balonmano, balonmano, voleibol, atletismo, futsal. Con una participación de 366 atletas y en la etapa provincial 294 participantes.

Se contempla, movilidad, indumentaria, árbitros, material deportivo.

ESCUELAS DEPORTIVAS “CENTRO POLIDEPORTIVO MALAL-HUE”

➤ **SÚPER ARTE:**

Dada la gran cantidad de personas con capacidades diferentes que hay en nuestro departamento, desde nuestra dirección se dio la iniciativa de crear un espacio socio-recreativo y deportivo que pueda contener a niños, jóvenes y adultos, para ello se creó “**Superarte**” un taller multidisciplinario con profesionales en educación física, música, arte y expresión.

RESPONSABLES:

- PROF.: EDUCACIÓN FÍSICA SR. CASTRO MARTIN
- PROF.: EDUCACIÓN FÍSICA SR. TORRES MATÍAS
- PROF. DE ARTES PLÁSTICAS Y CERÁMICA SR. RAMAL JUAN ANDRÉS
- PROF. DE MÚSICA SR. MOYA ALICIA

- PROF. DANZAS SRA. ARAUJO GABRIELA
- PROF. ENSEÑANZA INICIAL SRTA. OLATE CAROLINA

MATRÍCULA: De 50 chicos que van de los 4 años a 32, con distintas patologías,

LUGAR: Los talleres funcionan los días lunes, martes, miércoles de 17hs a 19 hs. en el polideportivo. -

PARTICIPACIÓN:

Talleres de arte, música, danzas, motricidad y deportivas

Participación y capacitación en las jornadas de Olimpiadas Especiales en departamento de las Heras.

Participación en torneo provincial de fútbol adaptado y atletismo.

JUGOS EVITA 2018 y Juegos (Sanmartinianos) llegando a las instancias nacionales en Mar Del Plata.

Salidas recreativas y educativas (centro de convenciones, planetario, museo, paseos, San Rafael, Las Heras etc.)

Realización de fiestas, donde participa también la FAMILIA.

ESCUELA MUNICIPAL DE TENIS:

RESPONSABLES:

- PROF. BENEGAS JOSÉ
- PROF. PARDO JUAN MANUEL
- PROF. JULIANA SEPÚLVEDA

MATRÍCULA:

61 alumnos que se dividen en grupos según edades y nivel de juego

HORARIOS: lunes, miércoles y viernes de:
 15 a 16 hs: iniciación infantil
 16 a 17 hs. nivel avanzados
 17 a 18:30 hs. adultos y mayores
 Martes y jueves de
 10 a 12 hs adultos y mayores

LUGAR: Canchas del polideportivo

PARTICIPACIÓN:

Liga del Sur Torneo en Gral. Alvear (abril)

Liga del Sur Torneo en San Rafael (agosto)

Liga del Sur torneo en Malargüe (diciembre)

Se realiza un calendario de Tenis Anual, destinado a todas las categorías

PARTICIPACIONES DESTACADAS

Entre los jugadores destacados del año aparecen tres chicos, dos de 10 años y uno de 11 años

BELMAR MAURO de 11 años de edad, logró este año ser el primer malargüino en aparecer en un ranking de la AAT (asociación argentina de tenis) en el puesto 302 en sub-12 nivel Nacional, después de avanzar de rondas en los torneos nacionales G-3 en la cat. Sub-12.-

ESPINA BAUTISTA de 10 años de edad, participó de torneos G-3 en sub-10, logrando en varias oportunidades instancias finales, clasificó para el máster Provincial (8 mejores de la prov.) y participó en dos torneos en la cat. Sub-10 representando a la provincia de MZA.

FERRARA MÁXIMO de 10 años de edad, es el primer malargüino en ganar un G-3 y también logró varias finales en estos torneos, está clasificado en el máster provincial, y fue convocado a torneos nacionales representando a la prov.

ESCUELA MUNICIPAL DE VOLEIBOL

RESPONSABLE:

- PROF. BALVERDI DANIEL

MATRÍCULA: 30 nenas de 10 años a 13 años

Lunes y jueves: de 16 a 17:30 hs - 10 a 11 años

Miércoles: de 14.30 a 16 hs - 10 a 11 años

Lunes-miércoles y jueves: 17:30 a 18:30 hs – 12-13 años

EN CUANTO A LA RAMA MASCULINA SE TRABAJA EN ALTO RENDIMIENTO

RESPONSABLE:

- PROF. BALVERDI DANIEL

LUGAR: Polideportivo

MATRICULA: 30 participantes formando dos equipos MALARGÜE A Y MALARGÜE B

LUNES, MIÉRCOLES Y VIERNES DE: 21:30 A 24:00 HS

➤ ESCUELA MUNICIPAL DE MINI VOLEY

RESPONSABLES:

- PROF. SANTANDER MÓNICA

- PROF. JULIANA SEPÚLVEDA
- PROF. ADRIÁN GIORLANDO

MATRÍCULA: 30 alumnos

Martes y jueves: 10 a 11:30 hs: 6 a 8 años

Martes- miércoles y viernes: 14:30 a 16:00 hs 6 a 7 años

Martes- miércoles y viernes: 16:00 a 17:30 hs 8 a 9 años

LUGAR: polideportivo

PARTICIPACIONES:

Encuentro de mini voleibol recreativo en el polideportivo

- **ESCUELA MUNICIPAL DE BALONMANO**

RESPONSABLES:

- PROF.: ENRIQUEZ ALBERTO
- PROF.: MARCHANT ANTONELLA
- AUXILIAR DEPORTIVO: TINEO MÓNICA
- PROF.: CARRANZA FABIÁN
- PROF.: MONJELO NICOLÁS

MATRÍCULA: La matrícula es de 40 niños y niñas en categoría infantil y 53 entre las categorías menores, cadetes y juveniles dándonos un TOTAL de 93 ALUMNOS.-

Lunes: 14:30 a 18:00 mixto de 6 a 13 años (infantiles)

19:00 a 23:00 mixto (menores, cadetes, juveniles y primera)

Martes y jueves: 19:00 a 21:00 (Esc. Cronin)

Miércoles: 09:30 a 10:30 (mujeres de 6 a 13 años) (infantiles)

14:30 a 16:30 mixto de 6 a 13 años (infantiles)

20:00 a 21:00 mixto (menores, cadetes y juveniles)

Jueves: 10:00 A 11:00 Hs Y 14:30 a 16:00 (mujeres de 6 a 13 años) (infantiles)

Viernes: 20:00 a 21:00 mixto (menores, cadetes, y juveniles)

LUGAR: En el Polideportivo y en la Esc. Cronin.- Pierini- SE INTEGRAN A LOS ENTRENAMIENTOS EN EL POLIDEPORTIVO.

PARTICIPACIÓN:

Encuentro de Balonmano en Malargüe – CDU - CEDEP

EN LA COPA CIUDAD San Rafael- QUILMES- SAN ANTONIO-SAN BOSCO-CAMPESINO-CBU-TENIS CLUB Y ANDES

ESCUELA MUNICIPAL DE BASQUETBOL

RESPONSABLES:

- PROF.: ESTEFANÍA FERNÁNDEZ
- ENTRENADOR NIVEL II NACIONAL: ARENAS MARIO
- ENTRENADOR NIVEL II NACIONAL: NEIRA HÉCTOR
- ENTRENADOR NIVEL I NACIONAL: OLLARCE FRANCO
- ENTRENADOR NIVEL I NACIONAL: SÁNCHEZ FERNANDO

MATRÍCULA: 200 participantes, entre ellos niños y niñas, adolescentes, juveniles

MASCULINO:

MOSQUITOS: martes y jueves de 10 a 11hs (5 a 8 años)

PRE. MINI: martes, jueves y viernes de 17 a 18 hs (9 a 10 años)

MINI: martes, jueves y viernes de 18 a 19 hs (11 a 12 años)

SUB 13, SUB 15 Y SUB 17: lunes y miércoles de 19 a 21hs

FEMENINO

MINI Y SUB 13: lunes y miérc. De 14:30 a 16 hs (10 a 13 años)

SUB 15 Y SUB 17: martes, miérc. y viernes de 19 a 21 hs.

PRIMERA: Lunes y miércoles de 20 a 22hs

LUGAR: Polideportivo

PARTICIPACIÓN:

Realización de la liga departamental, escolar de Basquetbol en todas las categorías.

Se participa de la Liga Sureña entre San Rafael, Alvear y Malargüe (donde cada 15 días somos locales y recibimos a los equipos)

Primer Encuentro Provincial en San Rafael de mini básquet

Se realizó en noviembre el Encuentro anual de Clubes amigos en nuestro departamento

➤ **ESCUELA MUNICIPAL DE JUDO**

RESPONSABLES:

- PROF.: PABLO VILLARRUEL 5º DAN
- PROF.: PARASÉCOLI NICOLÁS 2º DAN
- PROF.: OJEDA ANGÉLICA 1º DAN

MATRÍCULA: 200 niños y niñas de distintas categorías

LUGAR: Polideportivo.

Lunes y jueves de 19 a 23 hs.

Martes y viernes de 19 a 23 hs. entrenamiento.

Martes: de 20.00 a 22:30 hs. Bº Municipal

Miércoles: 20:00 a 22:30 hs Bº LOS INTENDENTES

Viernes de 19:00 a 21:30 Hs Bº VIRGEN DEL CARMEN

PARTICIPACIÓN:

Torneo Confederación Sudamericano y Panamericana de Judo Santiago de Chile. Obteniendo 5 títulos.

Juegos Evitas 2018, clasificando 12 judocas a nivel provincial y 9 a nivel Nacional de los cuales 2 lograron, podio 3 lugar a nivel nacional.

Participación en los binacionales de los judocas clasificados. Torneo Osorno Chile obteniendo medalla de plata y dos medallas de bronce.

Torneo internacional de Kurash.

Participación Torneo internacional Volcán Lenin, Junín de los Andes.

➤ **ADULTOS EN MOVIMIENTO**

RESPONSABLES:

- PROF.: ESPINOZA ALEJANDRA
- PROF.: MOYANO CAROLINA
- AUXILIAR DEPORTIVA: ANDRADA NANCY

MATRÍCULA: 75 participantes de nuestro programa.

ACTIVIDADES: (TEJO - SAPO - TENIS DE MESA – NEWCON – GIMNASIA Y NATACIÓN)

LUGAR:

Polideportivo: lunes de 18:00 a 19:15

Martes Y Viernes 19 A 20.30 horas.

TEJO: 9º a 11,00 hs y 14,30 a 20 hs

Hogar Grassi

Quincho de Gendarmería

Pileta club deportivo Malargüe

PARTICIPACIÓN:

ENCUENTRO PROVINCIAL DE TEJO, TABA, TENIS DE MESA, NEWCON MALARGÜE- CIERRE DE ESC. DE VERANO.

TORNEO NACIONAL DE TEJO SAN RAFAEL.

6º TORNEO NACIONAL DE ADULTOS EN MOVIMIENTO Y 1º TORNEO DE NEWCOM MENORES MALARGÜE.

JUEGOS PROVINCIALES EVITA

ENCUENTRO PROVINCIAL DE TEJO, TABA, TENIS DE MESA, NEWCON SAN CARLOS

ENCUENTRO PROVINCIAL DE TEJO, TABA, TENIS DE MESA, NEWCON TUPUNGATO

ENCUENTRO PROVINCIAL DE TEJO, TABA, TENIS DE MESA, NEWCON EN SAN RAFAEL

TORNEO INTERNACIONAL DE NEWCOM CHAJARÍ ENTRE RÍOS.

TORNEO DE ENTRE RÍOS.

PARTICIPACIÓN EN EL TORNEO DE CÓRDOBA, SAN LUIS, NEUQUÉN, BUENOS AIRES.

LIGA SAN RAFAELINA DE NEWCOM.

PARTICIPACIÓN EN TORNEOS DE TEJO FUERA DE LA PROVINCIA, SAN JUAN, TUPUNGATO, SAN CARLOS, SAN RAFAEL Y GRAL ALVEAR.

➤ ZUMBA

RESPONSABLE:

- PROF.: FERREYRA GABRIELA SUSANA

OBJETIVO

Utilizar y adecuar eficazmente los movimientos corporales y beneficiar a la postura, dar al movimiento una forma de expresión a través de la danza un beneficio a la salud disfrutando del grupo de trabajo, manteniendo la actividad física, integrarnos divertirnos y relacionarnos con pares, alejándonos de la rutina diaria y regalándonos bienestar y tiempo.-

Matrícula: 80 Y 90 participantes (dentro de la variable por clase) de 27 años a los 60 años

Lunes, miércoles y viernes de 15:15 a 16:15 hs

Lugar: Polideportivo

Lugar: Barrio Virgen del Carmen

Lunes Y Miércoles: de 15 a 17 Hs

➤ **ESCUELA MUNICIPAL DE FÚTBOL**

Responsable:

- AUXILIAR DEPORTIVO: MARTÍNEZ MARCELO,
- AUXILIAR DEPORTIVO: MARCELO OLLARCE
- AUXILIAR DEPORTIVO: FACUNDO RIARTE
- AUXILIAR DEPORTIVO: MUÑOZ, VICTOR

Matrícula: 30 niños y niñas de 4 a 12 años

Lugar: POLIDEPORTIVO

ESC. DE FUTBOL "LA JUNTA"

BARRIO, SEDE EL PAYEN.

Participación:

ENCUENTROS DE FÚTBOL INFANTIL ESCOLARES, SEDES BARRIALES EL PAYEN, VIRGEN DE LOS VIENTOS, VIRGEN DEL CARMEN Y LA JUNTA.

ESCUELA MUNICIPAL DE BOXEO

Responsable:

- PROF.: TORRES DAMIÁN
- AUXILIAR DEPORTIVO: ARROYO MARCELO

Matrícula: 40 entre niños y niñas de 12 años en adelante JÓVENES Y ADULTOS

Lugar: en polideportivo

De Lunes a Viernes de 20 a 22 hs

Participación:

FESTIVAL BOXÍSTICO EN DEPARTAMENTO DE ALVEAR.

FESTIVAL BOXISTICO EN SAN RAFAEL.

➤ **ATLETISMO MUNICIPAL**

RESPONSABLE:

- PROF. ARAUJO PABLO
- AUXILIAR DEPORTIVO.: CLAUDIA ALIAGA
- AUXILIAR DEPORTIVO.: MAURO ARRIAGADA
- AUXILIAR DEPORTIVO.: DOMITILA MORA

MATRÍCULA: se trabaja con más de 300 chicos para los cuales se requiere un organización de trabajo de los diferentes programas como por ej.: atletismo en los CAES, en la PLAZAS y BARRIOS, Los JUEGOS EVITA 2018, MARATÓN NOCTURNA 2018 Y diferentes actividades que impliquen atletismo.-

LUGAR: polideportivo

Horarios: de 08 a 10 hs de lunes a viernes en el polideportivo y algunos días en la tarde acompañando a auxiliares deportivos en los diferentes centros.

EVENTOS REALIZADOS:

1. **ATLETISMO ESCOLAR (Encuentros entres escuelas primarias del medio)**
2. **MARATÓN L.V 19**
3. **JUEGOS DEPARTAMENTALES EVITA 2018 y SAN MARTINIANOS 2018**
4. **PARTICIPACIÓN DE LOS EVITA EN LA ETAPA PROVINCIAL**
5. **MARATÓN NOCTURNA 2018**
6. **LIGA DE VOLEIBOL FEMENINO**

Prof. a cargo JUAN FERRERO

La liga de voleibol femenina es un torneo anual , organizado por nuestra dirección ,con la participación de 25 equipos, con un promedio de 240 participantes, del departamento con el objetivo de convocar a todos los sectores, uniones vecinales, escuelas ,clubes, grupos de

personas, ex –jugadoras que continúan en el camino del deporte. Con un el único fin social-deportivo.

Las mismas se desarrollan durante la semana, en horarios de las 22hs hasta las 00hs aproximadamente.

7. ESCUELA DE BASQUETBOL

PROFESORES A CARGO:

Prof.: ARENAS, Mario A.

Prof.: FERNÁNDEZ, Estefanía

Prof.: OLLARCE, Franco

Prof.: SÁNCHEZ, Fernando

Prof.: NEIRA, Héctor

El objetivo de la escuela de basquetbol, se considera una herramienta válida para nuestros niños, jóvenes y/o adolescentes, como medio de propiciar valores de superación, tolerancia, responsabilidad, cooperación, conducta deportiva etc.

La escuela de basquetbol concentra varias categorías masculinas y femeninas, las cuales participan en la Ciudad de San Rafael en la Liga Sanrafaelina de basquetbol:

- -mosquitos
- -pre-mini
- -mini
- -sub 13,15 y 17 años
- -Primera femenina

También a nivel departamental se desarrolla la liga escolar, en la cual participan las escuelas secundarias del mismo.

LOS EVENTOS DESTACADOS REALIZADOS DURANTE EL AÑO FUERON:

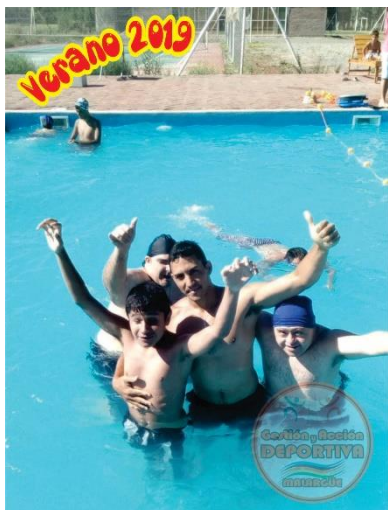

▪ ESCUELA DE VERANO



- Asistieron una cifra de 700 niños abarcando las edades entre los 4

años hasta los 13 años de edad ,niños, jóvenes y adultos con capacidades diferentes, como así también adultos mayores ,brindando un espacio de recreación ,deportivo y actividades acuáticas que se llevaron a cabo en los dos natatorios Club Deportivo Malargüe, y CUAM del departamento.

Las colonias funcionaron en:

- Esc. Bustos Dávila
- Barrio Payen
- Centro polideportivo
- Paraje La Junta
- Paraje Agua Escondida.

- **CAMPEONATO DE TEJO**
- **INICIACIÓN DE LA LIGA DE VOLEIBOL FEMENINA.**
- **INICIACIÓN DE LA LIGA DE BASQUETBOL ESCOLAR Y PRIMERA FEMENINA.**
- **PARTICIPACIÓN PROVINCIAL DE LA LIGA DE FUTBOL ADAPTADO:**

Participación en la liga de futbol con el taller de Super-Arte, integrado por niños con Capacidades Diferentes, en los distintos departamentos que se llevó a cabo.

- **CARRERA LOS LABERINTOS:**

Participación de los atletas locales y niños de los Barrios. Aproximadamente 130 atletas.

- **FESTEJO DÍA DEL NIÑO:**

En forma conjunta con otras direcciones se festejó el día del niño en la zona rural como así también en el polideportivo, con la asistencia de 4000 niños aproximadamente.

- **MES DE SETIEMBRE:**

Se llevaron actividades deportivas, en distintas disciplinas como mes homenaje a estudiantes y maestros del departamento.

- **Semana del Docente.:** Torneo destinado a todos los docentes del medio de todos los establecimientos y niveles. (29, 30, 31 de agosto).
- **Semana estudiantil primaria:** Se realizó el torneo, con la participación de todas las escuelas primarias del departamento, en diferentes disciplinas. Se llevó a cabo desde el 03 de setiembre al 06 de setiembre.

- **Semana estudiantil secundaria:** Con la participación de todas las escuelas privadas y estatales del departamento, se sumó el Sosneado y Esc. Carapacho. (17 al 20 de setiembre).
 - **Semana estudiantil terciaria.** (26 al 28 setiembre)

- **MARATÓN K21 EL FORTÍN**

Se desarrolló en el lugar histórico del Fortín con buena concurrencia de atletas locales y de afuera, (70 atletas).

- **SEMANA DE MUNICIPAL**

Se realizaron actividades deportivas (Voleibol, atletismo, truco, basquetbol, mountainbike en el polideportivo con alta participación de equipos de todas las direcciones del municipio.

- **OLIMPIADAS RURALES**

Se recibió en el polideportivo a todas las escuelas rurales del departamento, con un total de aproximado de 300 alumnos, su estadía fue desde el 12 al día 16 noviembre.

Se les brindó comida y alojamiento durante su permanencia en la ciudad.

Cada establecimiento recibió un juego de camisetas desde el municipio.

- **ENCUENTROS DE FUTBOL BARRIALES**

Se realizó encuentros entre los barrios más alejados del departamento Carbometal, Virgen de los vientos, Virgen del Carmen, La Junta y Los intendentes.

- **TORNEO DE VOLEIBOL EN RANQUIL NORTE.**

Se disputó por tercer año consecutivo encuentro de voleibol, con participantes de Buta Ranquil, equipos de Malargüe, Rincón de los Sauces y vecinos del lugar.

- **TORNEO DE NEWCOM ADULTOS MAYORES:**

Se desarrolló en el mes de agosto con la participación de delegaciones de distintos departamentos y provincia.

- **XXVII MARATÓN NOCTURNA**

En el mes de Noviembre y conto con una participación de 800 atletas nacionales y del extranjero.

- **PROGRAMA DEPORTE ESCOLAR**

PARTES QUE CONFORMAN EL PROYECTO

- -DIRECCIÓN GRAL. DE ESCUELAS
- -MUNICIPIO
- -SUBSECRETARIA DE DEPORTES

Programa Provincial Deporte Escolar, destinados a todos los alumnos de 1 a 3 año , de escuelas secundarias del departamento, privadas , estatales ,urbanas y rurales.

El programa contempla comida, alojamiento y transporte para todos los alumnos participantes, de las escuelas rurales del departamento.

Disciplinas a desarrollar futsal, voleibol, basquetbol y balonmano femenino y masculino.

Se les entregó a los participantes indumentaria deportiva (conjunto de camisetas)

La participación de un total de 1093 jóvenes en la etapa departamental y 120 en la etapa final provincial.

- **JUEGOS SANMARTINIANOS**

Programa Provincial con etapa nacional que se lleva a cabo desde el mes de junio destinado a todos los jóvenes del departamento en distintas disciplinas, basquetbol, balonmano, handboll, voleibol, atletismo, futsal. Con una participación de 366 atletas y en la etapa provincial 294.

- **LIGA DE BASQUETBOL (ANUAL)**

El objetivo de la escuela de basquetbol, se considera una herramienta válida para nuestros niños, jóvenes y/o adolescentes, como medio de propiciar valores de superación, tolerancia, responsabilidad, cooperación, conducta deportiva etc.

La escuela de basquetbol concentra varias categorías masculinas y femeninas, las cuales participan en la Ciudad de San Rafael en la Liga Sanrafaelina de basquetbol:

- mosquitos
- pre-mini
- mini
- sub 13,15 y 17 años
- Primera femenina

También a nivel departamental se desarrolla la liga escolar, en la cual participan las escuelas secundarias del mismo.

- **LIGA DE VOLEIBOL FEMENINA (ANUAL)**

Se desarrolló en el polideportivo desde el mes marzo hasta fines de noviembre con una participación de 33 equipos femeninos (260 mujeres), que se realizaba semanalmente en horas de la noche.

Finalizó con la entrega de premios a los diferentes equipos por categoría.

EVENTOS PRIVADOS

Eventos en los cuales el personal de maestranza del polideportivo se pone a disposición de la entidad.

- Acto "CLAMOR DE GLORIA" Ex combatientes de Malvinas.
- Almuerzo Iglesia Católica.
- Almuerzo de los Jubilados.
- CENA ANIVERSARIO GENDARMERÍA NACIONAL.
- Semana deportiva Escuela INSTITUTO SECUNDARIO MALARGÜE.
- Semana deportiva Escuela 4-018 MANUEL NICOLÁS SAVIO
- Fiesta provincial de la Nieve.
- Certamen folklórico academia Quinan-teca.
- Fiestas de egresados de los diferentes colegios del medio.
- Cierre de las academias de patín artístico.
- Actos de colación, de jardines maternas y de La DGE
- Actos de colación, de escuelas secundarias del departamento.
- Almuerzo de la fuerza vivas

MANTENIMIENTO Y REFACCIONES

RESIDENCIA DEPORTIVA

- El total de personas ingresadas durante el 2018 fueron aproximadamente 3.350 personas.
- El total recaudado 2018, es de **\$332.880**
- Se construyó una oficina para el personal encargado de la residencia.
- Se realizó **pintura** a todos los espacios internos, cocinas, habitaciones, baños etc.
- Se instaló servicio de internet.

CENTRO POLIDEPORTIVO

- Se compró una **cocina industrial** para uso del personal.
- Se realizó **pintura interna y externa** del centro polideportivo.
- Compra equipo de sonido para los eventos de la dirección.
- Se acondicionaron las cocinas del polideportivo con pintura y colocación de cerámicos.
- Se culminó con el **cierre perimetral** y colocación de iluminarias de las 6 canchas de tejo.
- Se colocó servicio de agua para el óvalo pista de atletismo.
- Se realizó vallado a la pista de atletismo, para evitar el ingreso de los automóviles a la misma.
- Se plantó árboles al costado Sur de la cancha de hockey con la mirada a futuro de un espacio verde para el tercer tiempo de las disciplinas que se practican en el óvalo, rugby, atletismo y hockey.
- Pintura y acondicionamiento de espacio de boxeo.
- Compra de 400 sillas para uso de eventos en el polideportivo.
- Se realizó la construcción de un pozo séptico más, para el polideportivo.

DEPORTE EN LOS BARRIOS

BARRIO VIRGEN DEL CARMEN

MINI ATLETISMO CLAUDIA ALIAGA (4 A 13 AÑOS)

ZUMBA: : GABRIELA FERREIRA LUNES Y MIÉRCOLES DE 16 A 17,30

BARRIO VIRGEN DE LOS VIENTOS

ESCUELA DE MINI ATLETISMO (4 años hasta adultos mayores AÑOS)

PROF./LÍDER: CLAUDIA ALIAGA

DÍA Y HORA: LUNES Y MIÉRCOLES 17:00 A 20:00 HS

BARRIO CARBOMETAL

ESCUELA DE MINI ATLETISMO (4 años hasta adultos)

PROF./LÍDER: CLAUDIA ALIAGA

DÍA Y HORA: MARTES Y JUEVES 17:00 A 20:00 HS

BARRIO FERROVIARIO

ESCUELA DE MINI ATLETISMO (4 A 13 AÑOS)

PROF./LÍDER: CLAUDIA ALIAGA

DÍA Y HORA:	MARTES Y JUEVES 14:00 A 15:30 HS
MALARGÜE CORRE (DESDE 4 AÑOS)	
PROF./LÍDER:	MAURO ARRIAGADA
DÍA Y HORA:	MIÉRCOLES Y VIERNES 18:30 A 19:30 HS

BARRIO EL PAYEN-CARI-LAUQUEN	
ESCUELA DE FUTBOL	
PROF./LÍDER:	GABRIEL VÁZQUEZ
DÍA Y HORA:	MARTES Y JUEVES 10:30 A 11:30 Y 16:10 A 17:10 HS

DISTRITO AGUA ESCONDIDA	
PROF./LÍDER:	MARTIN URRUTIA
DÍA Y HORA.	LUNES A VIERNES 16 HS A 18HS

2018

**Dirección de Servicio
y Crecimiento Social**

Prof. Bibiana James

SECRETARÍA DE GOBIERNO
Lic. Carlos Omar Vazquez

MUNICIPALIDAD de
MALARGÜE



Trabajando para Usted. . .

DIRECCIÓN DE SERVICIO Y CRECIMIENTO SOCIAL

INFORME ANUAL 2018

AYUDAS ECONOMICAS

CANTIDAD DE AYUDAS	DESCRIPCIÓN	MONTO
2.3	PAGO DE IMPUESTOS, ALQUILERES, GASTOS VARIOS, A PERSONAS EN ESTADO DE VULNERABILIDAD	\$ 7.296.500,00
332	A ESTUDIANTES PARA AFRONTAR LOS GASTOS DE ESTUDIOS.	\$ 502.200,00
193	A PERSONAS CON DISCAPACIDAD, PARA PROMOVER LA INCLUSION LABORAL EN ENTES PRIVADOS.	\$ 482.500,00
748	PARA LA ZONA RURAL	\$ 1.380.000,00
	PARA ESTUDIOS DE SALUD, MEDICAMENTOS, TRATAMIENTO, EMERGENCIAS,	\$ 220.000,00
51	PARA MUJERES EN SITUACION DE VIOLENCIA.	\$ 227.000,00
6	PARA SEPELIO	\$ 75.000,00
	TOTAL	\$10.183.200,00

AYUDAS NO ECONOMICAS

SE ENTREGARON:

CANTIDAD	BENEFICIO
900	BOLSONES DE MERCADERIA
264	PASAJES A LA CIUDAD DE SAN RAFAEL Y MENDOZA
12.256 KG	DE LEÑA
556	GARRAFAS

EMERGENCIA HABITACIONAL

SE ENTREGARON:

<i>200</i>	<i>ROLLIZOS</i>
<i>100</i>	<i>COLCHONES</i>
<i>2300 MT</i>	<i>NAYLON</i>
<i>218</i>	<i>FRAZADAS</i>
<i>180</i>	<i>MEMBRANA</i>
<i>1600 MT</i>	<i>MACHIMBRE</i>
<i>100</i>	<i>PULOVERES</i>
<i>50</i>	<i>ZAPATILLAS</i>

- SE ASISTIERON 15 CASOS DE EMERGENCIA (FILTRACIONES DE TECHOS E INCENDIOS) DANDO RESPUESTA INMEDIATA EN ASISTENCIAS PRIMARIAS.
- -SE COLOCARON 22 TECHOS DEFINITIVOS A VIVIENDAS CUYOS PROPIETARIOS SE ENCUENTRAN EN ESTADO DE VULNERABILIDAD

ÁREA OFICINA DE NUTRICIÓN

SE ASISTIERON A:

-JARDINES MATERNALES CON ALIMENTOS Y UN MONTO DE

\$ 1.028.100,00

- HOGAR DE NIÑO CON ALIMENTOS Y UN MONTO DE \$ 252.995,00
- 9 PERSONAS CON BOLSONES PARA CELIACOS X 12 MESES
- 12 PERSONAS PROG. COMER JUNTOS X 12 MESES
- 8 FAMILIAS PROG. NUTRE FAMILIA X 12 MESE
- 110 PERSONAS PROG. TARJETA TIKETK X 12 MESES
- 7 CAPACITACIONES EN COCINA SALUDABLE MONTO DE \$ 54.000,00 CON ASISTENCIA DE 310 PERSONAS.
- SE TRABAJO CON ESCUELAS RURALES EN SALUD SEXUAL Y REPRODUCTIVA.

ÁREA DE FAMILIA

OFICINA DE LA MUJER

EN TRATAMIENTOS PSICOLOGICOS SE ENCUENTRAN:

- 110 NIÑOS
- 79 ADOLESCENTES
- 185 MUJERES
- 15 HOMBRES

SE ATENDIERON EN ASISTENCIA JURIDICA A:

- 58 PERSONAS

SE DIERON CAPACITACIONES A NIÑOS, ADOLESCENTES, PROFECIONALES Y PADRES EN :

- PREVENCION DE SUICIDIO
- RELACIONES INTERPERSONALES
- BULLING
- LIMITE Y CONTENCION
- HABILIDADES SOCIALES

EN ACOMPAÑAMIENTO TERAPEUTICO SE ASISTIERON A:

- 35 PERSONAS
- ALQUILER Y MANTENCION DEL REFUGIO PARA LA MUJER, MONTO DE **\$ 136.000,00**

OFICINA DE DISCAPACIDAD

SE ATENDIERON A:

- 70 TURNOS EN NEUROLOGIA INFANTIL
- SE TRAMITARON MEDICAMENTOS, PROTESIS EN INCLUIR SALUD.
- SE GESTIONARON CERTIFICADO DE DISCAPACIDAD.
- 17PERSONAS DISCAPACITADAS INGRESARON AL PROGRAMA DE

INSERCIÓN LABORAL

- PERSONAS FUERON EVALUADAS POR LA JUNTA DE DISCAPACIDAD PARA OBTENER EL CUD
- 39 PERSONAS ASISTEN A LA ESCUELA PARA PADRE (son para familias que tienen personas con discapacidad)
- JORNADAS EN LAS ESCUELA “LA IMPORTANCIA DE UN DIAGNOSTICO TEMPRANO”, “MI HIJO FUE RECIENTEMENTE DIAGNOSTICADO” “DISCAPACIDAD Y SEXUALIDAD”
- APOYO MOTIVACIONAL Y VOCACIONAL PARA DISCAPACITADOS
- 280 PERSONAS ASISTIERON AL CONGRESO NACIONAL DE DISCAPACIDAD, MONTO \$ 92.000,00

AREA DE SALUD INTEGRAL

- PROMOCION Y PREVENCIÓN EN SALUD SEXUAL Y REPRODUCTIVA
- CAPACITACIONES PREVENTIVAS EN ASSESORIA DE ESCUELAS
- SE CREO UNA OFICINA DE INFORMACION EN EL SUM MUNICIPAL EN LA CUAL SE HACEN CONTROLES DE PRESION Y AZUCAR.
- SE DAN CHARLAS DE PREVENCIÓN DE ENFERMEDADES.

AREA DE ADULTOS MAYORES

- EL AREA DE ADULTOS MAYORES DE MALARGUE FORMA PARTE DEL CONSEJO DE ADULTOS MAYORES DE LA PROVINCIA.
 - SE LOGRA UN COMODATO DE UNA VIVIENDA DE LA PROVINCIA AL MUNICIPIO, PARA DESARROLLAR ACTIVIDADES Y ORGANIZAR EVENTOS. - ESTA VIVIENDA ALOJA A LOS ADULTOS MAYORES DE LA ZONA RURAL QUE DEBAN RELIZAR TRAMITES EN LA CIUDAD.
 - SE CREO UN ROPERO SOLIDARIO PARA LAS EMERGENCIAS.
- SE GESTIONARON--- TALLERES FAMILIARES QUE FORTALECEN LA FUENTE DE TRABAJO.
- DESDE EL TALLER DE AUTOCONSUMO SE TRABAJA EN LA ASISTENCIA DE INDUMENTARIA A ACADEMIAS DE BAILE Y TODO TIPO DECOSTURA REQUERIDA POR LAS AREAS DEL MUNICIPIO.
- SE TRABAJO CON TALLERES EN LA ZONA URBANA Y RURAL TENIENDO PARTICIPACION DE NIÑOS, JOVENES Y ADULTOS.
- SE ENTREGARON ---CREDITOS CON UN MONTO DE \$

EVENTOS

FESTEJO DIA DEL NIÑO

- 508 NIÑOS EN LA ZONA RURAL RECIBIERON OBSEQUIOS Y MERIENDA
- 6300 PERSONAS EN ZONA URBANA RECIBIERON OBSEQUIO

FESTEJO DIA DE LA MADRE

- 250 MADRES DE LA ZONA RURAL FESTEJARON EL DIA DE LA MADRE.

PROGRAMAS

- PROGRAMA DE MUJER RURAL EN EL ALAMBRADO Y EN BARDAS BLANCAS ATENDIENDO A 82 MUJERES EN LA ZONA RURAL
- PROGRAMA DE LA PROVINCIA EN TU BARRIO SE ATENDIERON 1022 PERSONAS.

AREA DE ECONOMIA SOCIAL

CANTIDAD	BENEFICIO	MONTO
11	SUBSIDIO A PEQUEÑOS EMPRENDEDORES	\$ 350.000,00
	MAQUINARIAS PARA TALLERES FAMILIARES	\$300.000,00
	ENTREGAS DE MICROREDITOS	\$ 52.000,00

- SE CONFECCIONARON:
- 1000 PRENDAS PARA LA MARATON NOCTURNA.
- 550 PANTALONES PARA UNIFORME DE AGENTES MUNICIPALES. - 400 REMERAS PARA DIFERENTES INSTITUCIONES.

ESTE ES EL INFORME ANUAL DE LAS ACTIVIDADES MAS RELEVANTES DEL 2018

2018

Dirección de Promoción Educativa

Lic. Carolina Sandmeier

SECRETARÍA DE GOBIERNO
Lic. Carlos Omar Vazquez

MUNICIPALIDAD de
MALARGÜE

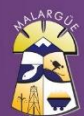

Trabajando para Usted...

DIRECCIÓN DE PROMOCIÓN EDUCATIVA INFORME DE ACCIONES 2018/2019

Durante 2018, tal cual sucedió en los dos años anteriores, la Dirección de Promoción Educativa atendió unos 1800 alumnos por día. Los servicios educativos que se brindan se reparten en los dos edificios del Campus Educativo Municipal, sus 16 dependencias ubicadas en la ciudad de Malargüe y la Residencia Universitaria en Mendoza.

Sin dudas, en este período hay dos hechos a destacar: la creación, después de más de quince años, de un **nuevo Jardín Maternal** para la ciudad de Malargüe que comenzará a funcionar durante el mes de marzo de 2019 (Decreto Nº 190/2019) y la puesta en marcha, por primera vez en la historia del departamento, de la **Oficina de Derechos Humanos** (Decreto Nº 573/2018). Dos logros de gran impacto social que amplían beneficios para toda la comunidad.

Además, se abrió una nueva posibilidad de formación individual y comunitaria a través del **Ciclo de Charlas “Liderazgos presentes y futuros”** cuyo principal objetivo es constituir un nuevo espacio de intercambio de experiencias con referentes destacados de distintos ámbitos de la sociedad.

Como hemos mencionado en otras oportunidades, el Campus Educativo Municipal registra una actividad plena de lunes a viernes de 7:00 a 24:00 y sábados de 7:00 a 19:00 y, además de las actividades propias del área, se prestan espacios a diversas áreas municipales, instituciones educativas y organizaciones de la comunidad para la realización de múltiples actividades (clases, charlas, reuniones, dictado de cursos, etc.)

Se realiza permanentemente una importante inversión en el mantenimiento de todos los edificios (Campus, bibliotecas, cuatro Jardines Maternales, nueve Centros de Actividades Educativas, Punto Digital y Residencia Universitaria), así como en su equipamiento y la mejora de las condiciones laborales del personal.

A continuación se describen las principales acciones realizadas en cada una de las áreas y dependencias de esta Dirección.

Jardines Maternales (JM) y Centros de Actividades Educativas (CAE):

- En 2018 se atendieron 339 niños en los cuatro Jardines Maternales (JM) y 621 niños y jóvenes en los nueve Centros de Actividades Educativas (CAE).
- Se realizaron las gestiones necesarias para que el Jardín Maternal “Quel Quel” cuente efectivamente con servicio de comedor ya que era el único que no ofrecía esa prestación.

- Se canceló a los docentes el pago de la deuda del ítem por cumplimiento de todo 2017 y mitad de 2018. Dicho beneficio se desprende de un esfuerzo que realiza el Municipio para reconocer el desempeño efectivo de sus obligaciones.
- Se trabaja permanentemente para realizar mejoras en todos los edificios, recambio de artefactos para el uso de servicios básicos y dotación de insumos.
- Se coordina en conjunto con el área de Nutrición las prestaciones alimentarias (desayunos, almuerzos y meriendas) que se ofrecen en cada JM y CAE.
- Para acompañar el desarrollo integral de los niños y jóvenes, se implementan diversos talleres a través de personal propio del área o en conjunto con la Dirección de Gestión Cultural.
- Se implementaron proyectos de animación de la lectura en los CAE a partir de los lineamientos de DGE.
- Se realizan gestiones para contar con nuevos fondos del Plan Buena Cosecha, un programa proveniente del Ministerio de Trabajo de la Nación destinado a equipar las instituciones y contratar servicio de transporte para sus alumnos.
- A fines de 2018 se realizó una nueva inscripción a los JM que asegura la integración de los niños y familias que más lo necesitan. Dicho sistema, acordado con DGE, está reglamentado bajo ordenanza municipal y supervisado por una trabajadora social.
- Se capacita permanente a docentes y auxiliares a partir de la gestión de cursos, jornadas y otros eventos de acuerdo a lo programado por DGE y las necesidades particulares que se van observando en cada caso. El año pasado se puso el acento en RCP, prevención de accidentes, detección de riesgos, etc.
- Se trabaja interdisciplinariamente con DGE, otras instituciones educativas (por ejemplo, Esc. Maurín Navarro), Área Departamental de Salud y Desarrollo Social para dar respuesta a diferentes problemáticas y situaciones que involucran a los niños y sus familias.
- Se entregaron chaquetas y elementos de higiene a las auxiliares de los JM y CAE.
- Se trabaja con Obras Públicas para la futura construcción de los edificios del JM “Sury” y CAE “Virgen de los Vientos” y en la concreción de obras menores en otras instituciones.
- Participamos de las Jornadas Regionales de SEOS donde se intercambiaron “experiencias exitosas” con San Rafael y General Alvear para fortalecer el trabajo que se realiza en JM y CAE.

Academia Municipal de Inglés (AMI):

- En 2018 se atendieron 309 alumnos de diferentes niveles, lo que significó un nuevo incremento de la matrícula en relación a años anteriores.
- Se mejoraron las condiciones laborales de las docentes de la Academia reconociéndoles su función docente con algunos beneficios especiales.
- Como ya es habitual, los alumnos que finalizan el cursado tienen la posibilidad de certificar sus estudios a través de un examen oral integrador que les toma un docente de la Universidad de Congreso.
- Se realizó un nuevo concurso anual de aptitudes y actitudes “Annual Contest” donde los alumnos son premiados por su compromiso y responsabilidad.

- Se brindó apoyo para examen internacional (TOEFL) a aspirantes Beca Michigan y otros jóvenes o adultos que lo requirieron
- Se trabaja en la difusión, selección y seguimiento de becarios de la Universidad Tecnológica de Michigan. En la actualidad hay dos malargüinos realizando sus estudios en EEUU y se estima que en 2019 se incluirá otro estudiante.
- Se dictó un curso especialmente destinado a los empleados de la Dirección de Turismo.

Educación Terciaria y Universitaria:

- Se trabaja constantemente para ampliar la Oferta Educativa Terciaria y Universitaria a Distancia y la cantidad de alumnos que acceden a ella.
- Se extendieron los convenios de colaboración mutua con UNCuyo (FCEN – Ciclo Básico y Geología- y Facultad de Medicina – Lic. en Higiene y Seguridad Laboral-), IES 9018, IEF “Jorge Coll”, IPA, IDICSA, Universidad de Mendoza.
- Se realizó un nuevo convenio de colaboración mutua con la Universidad “Agustín Maza” para el dictado de los cursos de Seguridad Privada.
- Se trabajó en conjunto con las autoridades del IUSP para comenzar un segundo Curso de Auxiliares de Policía del que participan 15 jóvenes que se integrarán en un futuro a las fuerzas de seguridad del departamento.
- Se realizó una nueva Feria Oferta Educativa Terciaria y Universitaria en conjunto con diversas instituciones educativas del medio.
- Se brinda orientación vocacional permanente a los alumnos de los últimos años de las escuelas secundarias de Malargüe.

Becas de ayuda económica para alumnos terciarios y universitarios y Residencia Universitaria en Mendoza (RUM):

- Como cada año, se amplió el cupo de becados.
- Se realizó la evaluación de los aspirantes y el seguimiento periódico de los becarios a partir de la reglamentación específica para el otorgamiento de becas de ayuda económica y residencia en Mendoza.
- Se trabaja constantemente para mejorar las condiciones edilicias en la RUM.
- Se gestionan los fondos para cubrir los seguros de salud y otros gastos que demanda la Beca Michigan.

Punto Digital (NAC):

- Se planificaron actividades en base a las necesidades concretas de la comunidad.
- Se trabaja en conjunto con otras áreas e instituciones del medio (por ejemplo, escuela “Aborígen Americano”).
- Durante las vacaciones se ofrecieron diferentes actividades relacionadas con juegos interactivos y cine donde participaron los niños que asisten a las colonias de verano.
- Se comenzó a capacitar a personal de otras áreas.

Capacitación municipal:

- Se ofrecieron capacitaciones informáticas para varias áreas y niveles. Algunas fueron dictadas en el Campus Educativo y otras en el lugar de trabajo de los interesados (como es el caso de la Oficina de Licencias de Conducir y Honorable Concejo Deliberante).

Bibliotecas:

- Las bibliotecas dependientes de Promoción Educativa (Biblioteca Pública Municipal, Biblioteca de Estudios Superiores y Biblioteca "Custodio Jaque") han atendido en sus espacios a diferentes grupos escolares ofreciendo actividades propias o acompañando a los docentes en sus proyectos.
- Se incorporaron nuevos libros por donación.
- Se trabaja permanentemente para mejorar en sistema de registración, socios y préstamos.
- Se brinda servicio de fotocopiado destinado especialmente a los alumnos que cursan en el Campus Educativo Municipal.

Capacitaciones:

- Se dicta un curso anual de Braille abierto a la comunidad. Al final de cada ciclo, la profesora y los alumnos concretan un proyecto que beneficia a un sector específico.
- Se ofrecen diversas capacitaciones a docentes en colaboración con DGE y otras instituciones o profesionales.
- Se realizaron nuevas Jornadas para Adolescentes y Jóvenes sobre Salud Sexual y Reproductiva en conjunto con el Ministerio de Salud de la Provincia de Mendoza.

Eventos:

- Se realizó una nueva Feria Departamental de Ciencias con previas capacitaciones para asesores y evaluadores y se colaboró, como otros años, con los grupos seleccionados para concretar su participación en la feria provincial.
- Se continúa trabajando para revalorizar la Feria Departamental del Libro. En 2018, fue nuevamente organizada con la colaboración de la Secretaría de Cultura de la Provincia de Mendoza. Cientos de niños, docentes y público general disfrutaron de talleres, charlas, teatro, música y variados puestos de venta y exposición de libros. En este marco, los alumnos de nivel inicial y primer grado de Malargüe participaron de un show educativo en compañía de "Klofky", el personaje principal de los libros del programa de alfabetización que lleva adelante DGE.
- Se puso en marcha el Ciclo de Charlas "Liderazgos presentes y futuros" destinado a enriquecer la mirada sobre diversos temas a partir de conversatorios con distintos referentes. Entre los expositores estuvieron presentes el intendente de Godoy Cruz, licenciado Tadeo García Zalazar; el director periodístico de MDZ, Gabriel Conte; el historiador José Antonioni; el joven inventor Gino Tubaro; entre otros.
- Se co-organizó el Congreso Regional de Educación 2018 junto a la Asociación Docentes sin Frontera a partir del aporte de expositores, fondos y otras gestiones necesarias.

- Se organizó un nuevo Desfile en conmemoración del Aniversario del Departamento de Malargüe con la participación de más de 130 instituciones.
- Se colaboró también en otros eventos municipales como actos patrios, Día del Niño, etc.

Participación activa en:

- EDUCIPIO: una organización donde están reunidas todas las áreas de Educación de los municipios de Mendoza y la DGE.
- Red de Ciudades Educadoras.
- Eventos y actividades realizadas por las instituciones educativas del departamento.

Oficina de Derechos Humanos:

- A partir de la oficialización de esta oficina, se firmó el Acta de Adhesión al Programa Nacional de Derechos Humanos.
- Se realizaron charlas sobre acceso a los derechos para diversos sectores de la comunidad. Por ejemplo, en Barrio Carbometal se trabajó en conjunto con UDAI ANSES Malargüe.
- Junto al equipo técnico de la Dirección de Género y Diversidad de la Provincia, se pusieron en marcha los Ateneos “Nuevas Masculinidades” donde se capacitó a profesionales en el trabajo de abordaje al varón que ejerce violencia y a alumnos y público en general en modelos de masculinidad sanos.
- Se trabajó el proyecto Licencias a Empleados Municipales por Violencia de Género con los concejales Martín Palma y Paola Paleico para su aprobación y con miembros del ATE para su homologación en el Convenio Colectivo de Trabajo.
- Se efectuaron talleres sobre “No Discriminación” en conjunto con el INADI (Instituto Nacional contra la Discriminación y la Xenofobia) dirigidos a personal municipal y público en general.
- En conjunto con el área provincial de Género y Diversidad, se realizó el Ateneo “Infancias y Adolescencias Trans” destinado a docentes, estudiantes y personal del área de la salud.
- Se trabajó en la promoción de los Derechos del Niño con la Academia Municipal de Inglés.
- Se implementaron campañas radiales de promoción de derechos relacionadas con trata de personas, derechos del niño, grooming, etc.
- Se realizó una campaña de prevención del cáncer de mama en la Feria del Libro 2018.
- Se incluyó a Malargüe en la Red de Trabajo por la Identidad Biológica (RETIB) de la Subsecretaría de Derechos Humanos y Pluralismo Cultural de la Nación.
- Se participa activa y periódicamente de reuniones y encuentros locales, provinciales y nacionales sobre distintas temáticas relacionadas a los Derechos Humanos.

Lic. Carolina Sandmeier y equipo de gestión

2018

**Dirección de Plan Estratégico
Malargüe**

Lic. José Luis Lopez

SECRETARÍA DE GOBIERNO
Lic. Carlos Omar Vazquez

MUNICIPALIDAD de
MALARGÜE



Trabajando para Usted...

PLAN ESTRATÉGICO MALARGÜE

INFORME ANUAL

El presente Informe de Gestión es un resumen de las principales acciones y realizaciones efectuadas por la Dirección del Plan Estratégico Malargüe durante el año 2018. Dicho Informe fue realizado para ser presentado ante las Autoridades del Municipio y para darlo en conocimiento a la Comunidad como una forma de Rendición de Cuentas.

DIMENSIÓN AMBIENTAL –TERRITORIAL

Finalización Plan de Ordenamiento de Cañada Colorada:

Durante el año 2018 se concluye el Estudio Técnico “Plan de Ordenamiento Territorial del Campo Cañada Colorada y Cuenca Alta de Llancañelo”. Si bien el Plan Estratégico es el área que impulsa y coordina este Estudio, se debe destacar la valiosa participación de la Dirección de Catastro que también participa activamente en los planes de ordenamiento territorial de Malargüe.

En el 2018 se



comienza a difundir y validar el Estudio entre referentes de las organizaciones e instituciones locales. Se realizan reuniones con integrantes del Ejecutivo Municipal, Cámara de Comercio de Malargüe y Honorable Concejo Deliberante. También se

organizó una serie de encuentros con los productores agropecuarios en los cuales se presentó de manera detallada la propuesta legal para regularizar la tenencia de tierras. Se destaca el inicio del Proceso de Consulta Previa Libre e Informada con la Organización de Pueblos Originarios, Identidad Territorial Malalweche, particularmente con las Comunidades Lof Malal Pincheira y Lof El Morro, en este proceso participan referentes del Consejo Provincial de Ordenamiento Territorial y de la Secretaría de Ambiente de la Provincia de Mendoza. Además se realizaron reuniones con los residentes del área de la Cortina Forestal para resolver la regularización de su situación.

Luego de esta instancia de difusión y validación técnica, desde el PEM, se convocó a la Audiencia Pública para dar tratamiento al Plan de Ordenamiento Territorial de Cañada Colorada, conforme lo establece la Ley N° 8051. Desde los primeros días del mes de diciembre de 2018 el expediente se encuentra en tratamiento en el Honorable Concejo Deliberante.

Inicio del Plan Municipal de Ordenamiento Territorial.

En el último trimestre se comenzó a planificar y coordinar el Plan Municipal de Ordenamiento Territorial (PMOT), según lo previsto en la Ley N° 8051, el mismo se desarrollará durante el 2019. Se realizan gestiones con el Ministerio del Interior de la Nación para obtener apoyo técnico y financiero para elaborar el PMOT.

Portezuelo del Viento.

Desde el PEM se coordinó con la Secretaría de Ambiente y Ordenamiento Territorial de Mendoza y con los Equipos Técnicos de la Universidad Nacional de Cuyo, la realización de encuentros y reuniones para elaborar la Manifestación General de Impacto Ambiental (MGIA) del Proyecto. Se colaboró con la



realización de Talleres con puesteros y residentes de la zona de Bardas Blancas y Las Loicas, como así también con el proceso de Consulta Previa Libre e Informada con la Comunidad de Pueblos Originarios.

Informe Impacto Económico y Laboral:

En función de la MGIA desde el Plan Estratégico se realizó un Informe sobre el Impacto Económico y Laboral de esta Mega obra y se identificaron los perfiles laborales (en un total de 28) que serán necesarios en su etapa de construcción.

Este Informe fue derivado a la Oficina de Empleo Municipal y es el insumo fundamental para organizar los cursos de capacitación laboral para el próximo año. Además dicho informe fue presentado en la Cámara de Comercio y el Honorable Concejo Deliberante para su evaluación y validación.



Plan 2050, Malargüe Sostenible.

Luego del trabajo realizado en 2016 y 2017, se concluyó el Plan Malargüe Sostenible. El documento es el resultado de un trabajo interinstitucional de actores locales, Municipio y Fundación YPF. Se

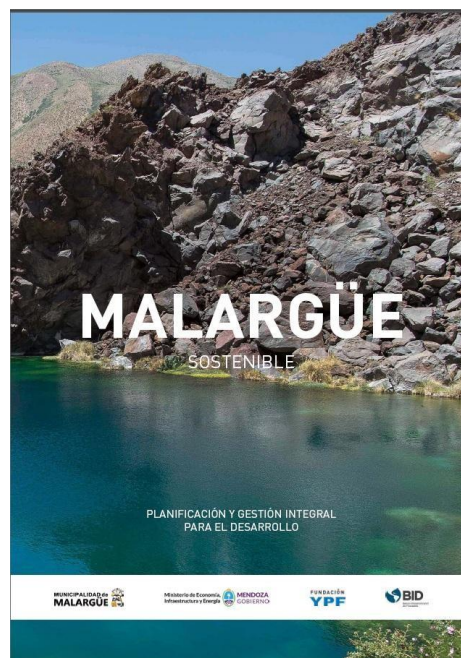

cuenta con una herramienta clave para el desarrollo de la ciudad, con un completo diagnóstico multisectorial y el Plan de Acción Malargüe 2050, que permite proyectar la inversión pública en los próximos años (con acciones de corto, mediano y largo plazo). Además se generó información actualizada sobre gestión del riesgo que será un insumo valioso para futuros trabajos de planificación urbana. Esta herramienta cuenta con la declaración de Interés Departamental por parte del Honorable Concejo Deliberante.

Observatorio de Seguridad Vial Malargüe.

Se dio tratamiento a los Expedientes más urgentes y antiguos derivados del HCD. Se digitalizaron los Expedientes derivados y se realizó una primera etapa de derivación a organismos provinciales y Direcciones Municipales. Considerando la especificidad técnica de los objetivos y funciones del Observatorio, se solicitó al Ejecutivo Municipal la contratación de un Consultor experto en seguridad vial, que contribuya a elaborar un mapa de riesgo y planificación vial en la ciudad de Malargüe.

Se realizó una primera reunión de referentes institucionales que integran el Observatorio y se resolvió un Expediente en particular vinculado al reorganización del tránsito y sentidos de circulación en calles de los Barrios del Este. También se presentó a Dirección de Tránsito de Mendoza un propuesta para la modificatoria de la ordenanza sobre la circulación de Carga pesada basada en el los Estudios Técnicos de ordenamiento territorial.

DIMENSIÓN ECONOMÍA LOCAL

Relevamiento Empresas y Comercios de la Ciudad de Malargüe.

Desde la Oficina de Empleo, y en conjunto con la Dirección del Plan Estratégico Malargüe, se inició un relevamiento que tuvo como objetivo, por un lado, informar a empresas y/o comercios de la ciudad de Malargüe sobre los distintos programas que se están ejecutando desde el Ministerio de Trabajo, Empleo y Seguridad de la Presidencia de la Nación, y por otro, actualizar información del sector en referencia -empresarial-. Particularmente se diseñó el Formulario de relevamiento, se sistematizó la información y elaboró el informe que se encuentra disponible para las instituciones interesadas.

Estudio de mercado sobre potencial ruta aérea Malargüe- Mendoza y Mendoza-Malargüe.

Desde el Área de Estadísticas y el Observatorio de Desarrollo Sustentable, se elaboro un Informe preliminar sobre la potencial demanda del servicio aerocomercial. Esta información contribuye a posicionar a Malargüe como destino de inversiones para

empresas aerocomerciales, ya que destaca el potencial económico con la vigencia de Proyectos de Infraestructura de impacto regional (Portezuelo, Vaca Muerta, Pehuenche, Polo TIC Región Sur, Vale, etc.), describe las características fundamentales desde el punto de vista demográfico, socioeconómico y presenta un análisis del marco normativo de la industria aerocomercial actual identificando las oportunidades para Malargüe.



El Informe se presentó y validó en un Taller en el que participaron referentes institucionales. Este Informe será un Insumo de base fundamental para el Estudio de Mercado que ha decidido realizar la Provincia (durante el 2019) para potenciar los tres Aeropuertos de Mendoza, que impulsa el Ente Mendoza Turismo.

Ejecución de Relevamientos Provinciales y Nacionales.

Se articuló con la Dirección de Estadística de la Provincia (DEIE) dando la colaboración institucional y logística para que se lleven adelante los operativos y relevamientos anuales, como por ejemplo, la **Encuesta Condiciones de Vida (ECV)**. Además se colaboró en la Logística para la organización y realización del **Censo Nacional Agropecuario 2018** (CNA 2018).

Relevamiento en Distritos.

A solicitud del área de Distrito Municipal se diseñó un formulario para realizar un censo en la zona rural cuyo objetivo principal fue recolectar información socio-económica de las distintas localidades y parajes de la zona rural.

Actualización de Indicadores del ODESMA.

Con el objetivo de mantener actualizado el sistema de indicadores del Observatorio de Desarrollo Sustentable (ODESMA), se solicitó a diversas instituciones que actúan en el territorio, información de base de índole cuantitativa. La información solicitada se orienta a recabar información vinculada a: infraestructura vial, educación, salud, vivienda, seguridad social, entre otros (Anses, Vialidad Provincial; Área de Salud Departamental, Dirección de Educación).

Relevamiento solicitado por la Dirección de Ambiente.

En el marco de **Programa Municipal de Gestión Integral de RSU** se trabaja actualmente con la Dirección de Ambiente en forma conjunta en el diseño y muestreo para realizar relevamiento **#YOMEHAGOCARGO** de separar mis residuos, que tiene como principal objeto conocer las principales pautas que tienen los vecinos (en la zona urbana) en cuanto manejo de residuos domésticos.

Elaboración Informe sobre la Actividad Porcina en Malargüe.

Desde el Área de Estadísticas y el Observatorio de Desarrollo Sustentable se elaboró un informe diagnóstico sobre la producción porcina que se desarrolla en proximidades de la ciudad de Malargüe. Particularmente se diseñó el Formulario de relevamiento, se sistematizó la información y elaboró el informe que se encuentra disponible para las instituciones interesadas.

Está en marcha el Polo de Innovación Tecnológica Región Sur de Mendoza.

El Plan Estratégico, participó activamente en la iniciativa del Polo TIC de la UTN-Regional San Rafael, proyecto asociativo y de cooperación entre General Alvear, Malargüe y San Rafael, del cual participan empresas de base tecnológica, universidades e institutos de investigación, el gobierno provincial y los gobiernos municipales.

La Misión es consolidar un ecosistema de emprendedores y empresas tecnológicas con un fuerte perfil innovador, con el objetivo de posicionar la Región Sur de Mendoza como referente a nivel nacional e internacional en materia de tecnologías innovadoras (de información y comunicaciones; biotecnología; nanotecnología; robótica y cibernética) en base al desarrollo de productos y servicios acordes a estándares internacionales de calidad.



Consejo Asesor Ganadero.

En los primeros meses del 2018 se organizaron encuentros con productores ganaderos y organizaciones del sector con el objetivo de avanzar en una agenda común para resolver temas que afectan a la actividad. En las reuniones se presentaron propuestas para minimizar el impacto de pérdida de ganado por predación de carnívoros silvestres a través de métodos disuasivos. En el marco de estos acuerdos, desde el PEM se gestionó con autoridades regionales la apertura de una nueva Oficina de SENASA en Bardas Blancas, para facilitar trámites, como por ejemplo, elDT-e (Documento

de tránsito electrónico), entre otros. Con el fin de fortalecer la intervenciones municipales en este concejo se resuelve que la Secretaria de Producción Económica / Productiva sea el área a cargo de llevar las propuestas y coordinar con otros organismos. Para el 2019 se prevé la implementación del **PRODECCA** (Programa de Desarrollo de la Cadena Caprina) con financiamiento internacional y con la participación de la Ganadería de la Provincia, la Dirección de Ganadería y

DIMENSIÓN DE DESARROLLO HUMANO Y SOCIAL

Programa Municipio Saludable: Capacitaciones en Op adicciones. 2º Edición



A principios del 2018 se certificaron quienes participaron del primer curso de **“Operadores en Prevención de Adicciones”**. Con el objetivo de ampliar esta red de trabajo comunitario, en Agosto se relanzó la Capacitación en la que participan nuevos interesados. El objetivo central es que cada promotor cuente con las herramientas necesarias para intervenir en el contexto personal, barrial y comunitario como agente preventor de esta problemática.

Prevención del suicidio en Malargüe.

En Marco de la Ley Nacional Nº 27.130, se realizó la Jornada **“Prevención del Trastorno de Comportamiento Suicida, desde una perspectiva comunitaria”** con especialistas provenientes de la Universidad de Flores provincia de Buenos Aires). Se enfatizó en que el trastorno de la conducta suicida es prevenible y previsible; desde esta visión se vio la necesidad de desarrollar espacios de capacitación que generen capital humano formado para realizar intervenciones en relación al trastorno de la conducta suicida



desde los diferentes sectores del estado y la comunidad organizada.

Vinculado a esta temática está en proceso de aprobación un Convenio de colaboración entre el Municipio, la Fundación INECO y la Empresa El Trébol para financiar y desarrollar un Estudio de investigación, concientización y capacitación sobre las Enfermedades de Salud mental en general, suicidios y adicciones en particular.

Hábitos Saludables

Se está trabajando para dar cumplimiento a la Ordenanza N° 1943/18 que establece implementar una política pública local en base a la información generada por el Observatorio de Desarrollo Sustentable sobre Hábitos Alimentarios en Malargüe. En este sentido se ajusta formulario y muestreo para relevamiento de Hábitos Alimentarios destinado a los niños

que asisten a las escuelas primarias de la zona urbana y peri-urbana.

Siendo el principal objetivo conocer las principales pautas alimentarias de los niños/as para luego implementar políticas públicas que estimulen hábitos alimentarios saludables.

MODERNIZACIÓN DEL ESTADO

Implementación Plataforma “Gestión al Ciudadano”.

El PEM continúa el trabajo con el Ministerio de Modernización de la Nación, a través de la Secretaría de Infraestructura Tecnológica y País Digital. Se puso en funcionamiento una nueva herramienta para mejorar los canales de comunicación entre el gobierno municipal y los vecinos. La Plataforma digital, **“Atención al Vecino”**, permite ayudar a la comunidad a gestionar reclamos sobre los diferentes servicios municipales, con alternativas para el ingreso del reclamo (telefónico a través de un 0800 habilitado específicamente para tal fin, ingreso al Portal desde página web oficial de municipalidad de Malargüe y descargando la APP del portal). La puesta en funcionamiento de esta nueva herramienta implica asignar nuevas funciones y capacitar al personal municipal. También promueve el trabajo articulado entre las Direcciones Municipales involucradas en la Plataforma “Atención al Vecino” (Servicios Públicos, Ambiente y Espacios Verdes), generando encuentros de análisis y seguimiento de la implementación de la herramienta.

Inauguración de dos nuevos puntos Wi-Fi.

A través de la Secretaría de País Digital se gestionaron y se pusieron en



funcionamiento dos Puntos WiFi, que implica adquisición de equipamiento y servicio de conectividad: 1) en Escuela N° 1-367 de El Chacay y 2) en el Albergue Estudiantil del complejo Polideportivo Municipal.

Se prevé localizar nuevos puntos WiFi en Localidades de la zona rural que permitirán nuevos puntos de acceso y nuevas posibilidades de inclusión digital.

La meta es aumentar el uso de las Tecnologías de la Información y la Comunicación (TICs) para potenciar las capacidades digitales, creativas y productivas de los ciudadanos.



CONCLUSIÓN

Estamos convencidos de que nuestro agregado de valor tiene que ver con aportar soluciones no a problemas cotidianos, sino a problemas estructurales, de fondo, que requieren de un conocimiento científico, riguroso y profundo, por lo cual, nuestros productos y servicios llevan tiempo para su realización. Por ello, este año, luego de varios esfuerzos nos sentimos complacidos y satisfechos de presentar aquí a nuestra Comunidad los resultados de nuestro trabajo de Equipo.

Las realizaciones –como se puede ver anteriormente- fueron muchas, pero quisiera destacar las más importantes!

En relación con el Ordenamiento Territorial, luego de más de dos años de trabajo, fue una enorme satisfacción finalizar con el Programa de Ciudades Emergentes y Sostenibles (financiado por la FYPF y el BID), obteniendo el Informe Final “Malargüe Sostenible al 2050” que cuenta con el más completo diagnóstico de Malargüe en sus múltiples dimensiones (jamás antes realizado) y un Plan de Desarrollo con acciones de corto, mediano y largo plazo que constituye una Hoja de Ruta para Malargüe de los próximos años y generaciones.

Simultáneamente al Programa anterior, hemos finalizado el Plan de Cañada Colorada y la Cuenca Alta de Llanquanelo (primero de este tipo en toda la Provincia), realizado con una amplia participación de sus interesados/afectados y habiendo dado cumplimiento al proceso de Consulta y Audiencia Pública (donde no se registraron objeciones al mismo y contó con un amplio consenso). Dicho Plan fue presentado al HCD y están en espera de su discusión por parte de los Sres. Concejales. Con él tenemos la esperanza de solucionar –de manera definitiva- el problema histórico de la tenencia de la tierra de sus habitantes originarios y aportarles un poco de justicia social!. Todo este esfuerzo en estos temas, se coronará en el próximo año con la finalización del Programa Municipal de Ordenamiento Territorial (PMOT) que ya hemos comenzado y – estimo- constituirá nuestro principal Proyecto.

En relación con la Dimensión Social, hemos seguido trabajando en otro tema estructural (como lo es la problemática del Suicidio y las Adicciones) en conjunto con la Dirección de Servicio y Crecimiento Social y tenemos la expectativa de que esto se corone (en el 2019) con la ejecución

del Proyecto de Investigación de las “causas del suicidio en Malargüe” a ejecutar con la Fundación INECO (del prestigioso Dr. Facundo Manes) que será la base de un Plan de Acción que ejecutaremos en el marco del **Programa de Municipios y Comunidades Saludables** que hemos continuado implementado con acciones variadas.

Siempre bien atentos a cumplir con el rol de ser un organismo de análisis y proveedor de información técnica, hemos brindado servicios de asistencia especializada para la elaboración de Estadísticas a todas las Direcciones que nos lo solicitaron; elaborando **Informes Especiales** en torno a temas de importancia estratégica: debemos destacar el Informe de Impacto Económico y Laboral de Portezuelo del Viento que identifica y precisas los perfiles laborales que se utilizarán en la etapa de construcción de la Presa y será el insumo fundamental de la Oficina de Empleo para organizar las capacitaciones necesarias (a realizarse el año que viene).

En relación con el proceso de Modernización del Estado, a pesar de los desafíos que nos quedan por cumplir, nos congratulamos de haber dado un paso fundamental y haber implementado la **“Plataforma de Gestión al Ciudadano”**. Para el próximo año esperamos esta se amplíe hacia mayores servicios y mejore su productividad logrando mayor nivel de participación y confianza por parte de nuestros vecinos/Ciudadanos.

Todas éstas realizaciones no hubieran sido posible sin el aporte fundamental e invaluable del Equipo del PEM a quien agradezco profundamente.

2018



SECRETARÍA DE OBRAS SERVICIOS PÚBLICOS Y AMBIENTE

Dn. Horacio Marinaro

Jorge Vergara Martínez
Intendente
Municipalidad de Malargüe

MUNICIPALIDAD de
MALARGÜE
Trabajando para Usted...

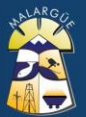

www.malargue.gov.ar

2018

Dirección de Ambiente

Lic. Andrea Iturbe

SECRETARÍA DE GOBIERNO
Lic. Carlos Omar Vazquez

MUNICIPALIDAD de
MALARGÜE



Trabajando para Usted...

INFORME DIRECCIÓN DE AMBIENTE

Año 2.018

INTRODUCCIÓN.

La Dirección de Ambiente, fue creada en el ámbito municipal con el fin de jerarquizar la temática ambiental en nuestro Departamento. La misma, está conformada por 3 áreas principales: el Departamento de Educación Ambiental, Coordinación GIRSU y el Departamento de Control y Gestión Ambiental. Este último, cumple la función de detectar y evaluar potenciales alteraciones ambientales causadas por industrias, comercios y/o domicilios particulares. Cabe destacar, que según el marco legal, estas intervenciones se vienen realizando junto a entes provinciales y a otras áreas del Municipio.

Es por esto, que el **DEPARTAMENTO DE CONTROL Y GESTIÓN AMBIENTAL**, hace uso de las diferentes piezas legales nacionales y provinciales, principalmente de la Ley Provincial 5.961/92 y sus decretos reglamentarios, como así también de las siguientes Ordenanzas Municipales: N° 1.494/2.009, N° 1.938/2.018 y N° 1.528/2.011,

Es imperante remarcar que la Ordenanza N° 1.465/2.009, da el marco legal de la creación de la figura de Inspector Ambiental en el ámbito municipal, dicha figura legal se crea a partir de la necesidad adaptada a la contemporaneidad de Malargüe y a las diferentes problemáticas que se presentan.

DESARROLLO

En la actualidad, el Cuerpo de Inspectores de la Dirección de Ambiente, está conformado por: el responsable de área y 4 (cuatro) Inspectores los cuales, trabajan firmemente en diferentes barrios de nuestro departamento.

1. Inspecciones Ambientales

Durante el año 2018 se realizaron 371 inspecciones, correspondientes a 174 casos de los cuales el 21,26% se refieren a la inadecuada disposición de escombros en la vía pública, el 13,21% pertenece a la acumulación de áridos, mientras que el 26,43% corresponden a casos por vuelco de efluentes y/o aguas servidas, el 21,83% a la incorrecta disposición de residuos sólidos urbanos en la vía pública, el 6,34 % a restos de poda, el 1,74% a inspecciones realizadas por entrega de bolsas y el 9,19% se vincula a inspecciones por habilitación anual y/o Factibilidad Ambiental en el marco del procedimiento de Habilitación Comercial Municipal.

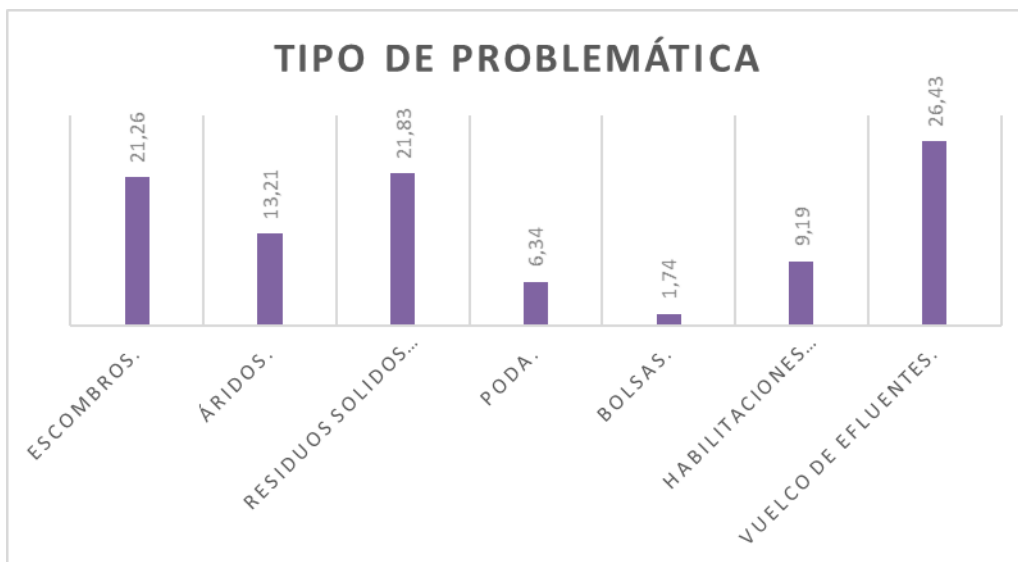

Fuente: Departamento de Control y Gestión Ambiental – Dirección de Ambiente – Municipalidad de Malargüe - 2018.

A continuación se detalla cantidad de casos han ocurrido por barrio según la problemática:

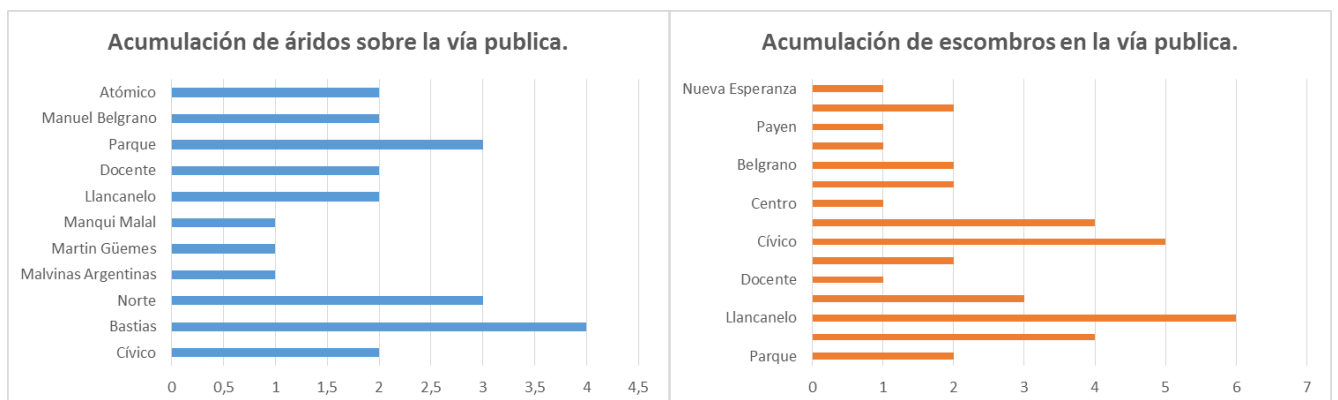

Fuente: Departamento de Control y Gestión Ambiental – Dirección de Ambiente – Municipalidad de Malargüe - 2018.

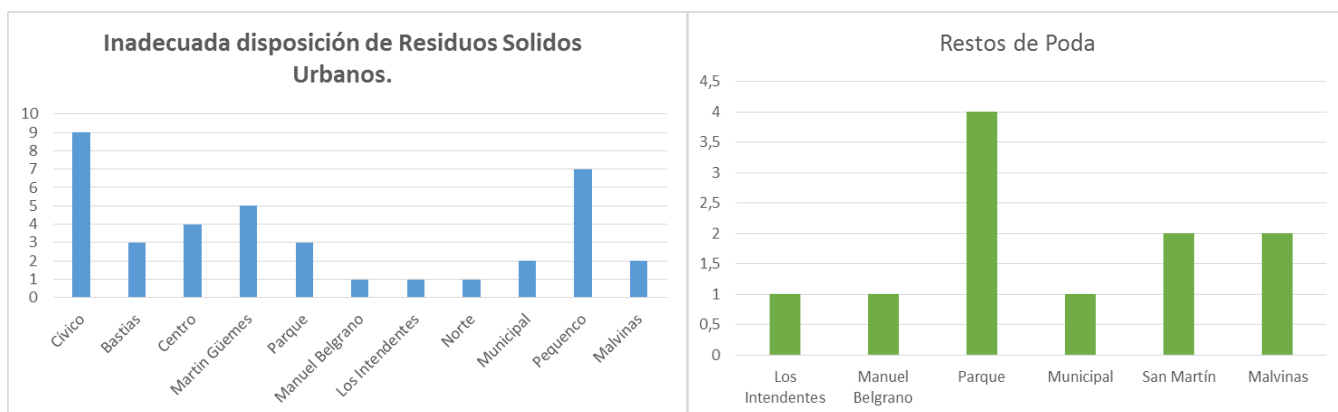

Fuente: Departamento de Control y Gestión Ambiental – Direccion de Ambiente – Municipalidad de Malargüe - 2018

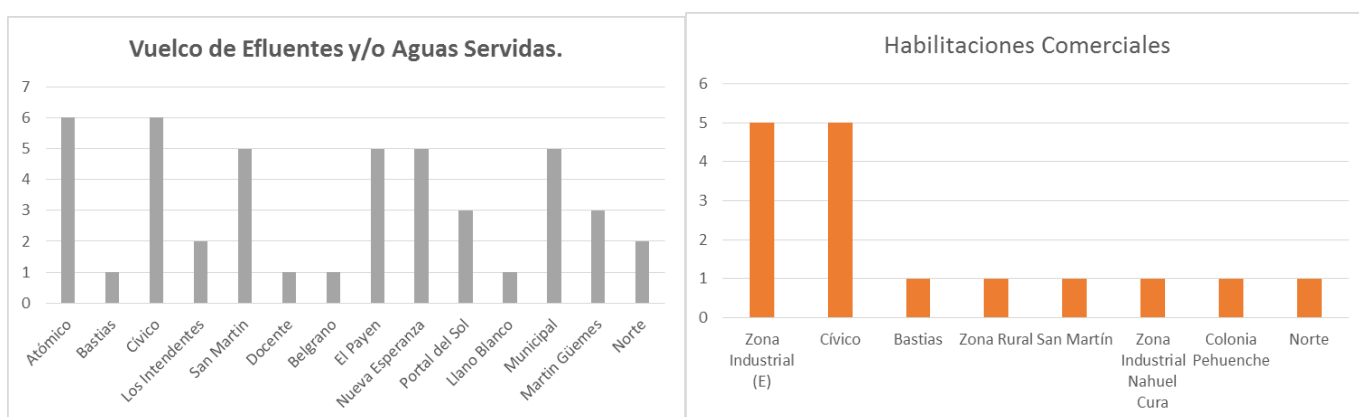

Fuente: Departamento de Control y Gestión Ambiental – Direccion de Ambiente – Municipalidad de Malargüe – 2018

Es importante mencionar, que durante el año 2018 se efectuaron 3 Resoluciones de Multa a comercios que incumplían la Ordenanza N°1.494/09.

2. Programa Provincial de Recolección de Pilas y Baterías en desuso.

Durante el año 2018, a partir del mes de octubre, el D.C y G.A., continuó con los trabajos de recolección de pilas y baterías en diferentes puntos del departamento, ya que se encuentran contenedores correctamente señalizados distribuidos en diferentes puntos del departamento como en empresas, comercios, instituciones educativas primarias, secundarias y terciarias, uniones vecinales, como así también en hospitales y centros de salud. Con el objetivo de poder llegar y facilitar a los vecinos la disposición de este tipo de residuo que potencialmente es contaminante.

En el periodo detallado anteriormente se recolectaron un total de 2.939 pilas y baterías, a continuación se detalla cantidades por tipo.

3. Programa de Control y Saneamiento en Zona Oeste de Malargüe.

Zona de A° Pequenco.

La Dirección de Ambiente a través del Departamento de Control y Gestión Ambiental, durante el año 2018, realizó diferentes tareas de control y saneamiento en zonas periurbanas de nuestra ciudad, a fin de comenzar a solucionar la problemática que generan los micro basurales clandestinos; y en este sentido se comenzó con un relevamiento para obtener un diagnóstico de los sectores más impactados. El relevamiento realizado, indicó que la zona con mayor afectación es la zona Oeste de la Ciudad de Malargüe, en el sector conocido como Zona de Arroyo Pequenco.

Por lo antes expresado, se comenzó a trabajar fuertemente en el control y en pequeñas tareas de saneamiento, inspeccionando el lugar en horarios de la mañana y tarde. Durante estos trabajos, se pudo interactuar con vecinos que arrojaban los residuos en el lugar y mediante una cordial explicación, se solicitó que levantaran los residuos y su posterior disposición en el Centro de Disposición de Residuos Sólidos Urbanos o Escombrera Municipal (Únicos sitios habilitados para tal fin).

Cabe aclarar que el lugar se encuentra muy impactado, es por esto, que se solicitó la colaboración de la Dirección de Servicios Públicos, para que, con el uso de máquinas y camiones se pudieran efectuar algunas tareas de limpieza en la zona antes mencionada.

Durante las limpiezas en las zonas más afectadas, se recolectaron:

- 3720 kg de R.S.U.
- 480 Kg de PET.
- 60 kg de CARTON.
- 20 Kg de VIDRIO.

Participaron 74 personas de diferentes instituciones.

- El de menor edad, 6 años.
- El de mayor edad, 62 años.

Es importante mencionar, que todo el material recuperado (CARTÓN, VIDRIO y PET), fue acondicionado por el Grupo de Recuperadores Urbanos para realizar las ventas correspondientes.

Posteriormente se colocaron carteles indicando que en este sitio se prohíbe arrojar residuos, además se plantaron árboles con el fin de forestar este espacio. Además se realizó un recorrido por las diversas picadas y caminos del lugar, en algunos casos se efectuaron tareas para cerrar entradas a picadas que las personas utilizan para arrojar residuos.

4. Programa Reducción de Bolsas de Polietileno

La Dirección de Ambiente a través del Departamento de Control y Gestión Ambiental, además de las tareas nombradas con anterioridad, está haciendo cumplir la Ordenanza N° 1.528/2.011, “Programa para la reducción de la utilización de bolsas de polietileno o similares por parte de comercios que operen dentro del ejido urbano de la ciudad de Malargüe”, en el periodo 2.018 a partir del mes de Mayo se retomó el trabajo de notificación de los comercios, a los cuales se les informo que continua en vigencia la Ordenanza N° 1.528/2.011 y que al no cumplir la misma puede ser pasible de multa.

En el transcurso del año 2018, se procedió a notificar en el departamento a un total de 306 comercios distribuidos en 13 barrios.

Se efectuaron 4 Resoluciones de llamado de atención a comercios que incumplían la Ordenanza N°1.528/11.

COORDINACIÓN GIRSU

En el presente informe se realiza una descripción general de las tareas que se han ido llevando a cabo por Coordinación GIRSU desde Mayo a Diciembre de 2018, en cuanto a gestión de residuos respecta.

Los primeros meses de trabajo y gestión fueron enfocados en mejorar las condiciones en que se recibió la cubierta sanitaria, lo que incluye personal, instalaciones (edilicias y de servicios), báscula, arreglo de máquinas (topadoras, trituradora de PET, prensa vertical) que estaban fuera de funcionamiento y también organización técnica y

administrativa del sector y revisión de inventario, entre otros, puesto que hubo ausencia de datos ni informes de situación de la gestión anterior denominada Dirección GIRSU.

A continuación se irán nombrando algunas de las tareas y gestiones que se ejecutaron durante el año.

Oficinas:

Garita de ingreso: se le hicieron mejoras y mantenimiento ya que se recibió con la mochila rota del baño y el tanque de agua con pérdida, la cual estaba dañando parte del techo de la garita. También los soportes rotos de los barrales de las cortinas y caños. El picaporte del baño inexistente, se cerraba apoyando bidones.



Oficina vestuario planta: se recibieron con las mochilas de uno de los baños rotas, en malas condiciones de limpieza y orden en general, y gran cantidad de ropa suelta y en bolsas.

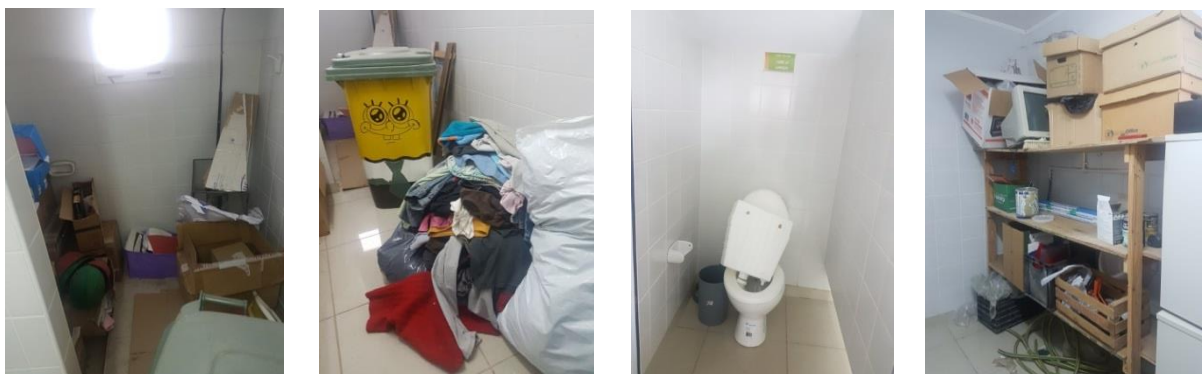

Oficina de administración: se realizaron arreglos puesto que se recibió con la cerradura rota y las canillas ubicadas en el patio también fuera de servicio.

Depósito en antiguo vestuario: se realizaron arreglos puesto que se recibió con el candado roto, puerta y mantenimiento en malas condiciones.



Sector de máquinas viales y depósito de combustibles: se gestionaron insumos y se realizaron arreglos. Se recibió con la grasea fuera de servicio para lo cual se gestionó una nueva. De acuerdo a un informe elaborado por el mecánico sobre el estado de situación de las máquinas topadoras, se gestionaron y realizaron arreglos según el detalle siguiente:

Topadora D6E

1. Arreglo del acelerador que tenía resorte cortado
2. Arreglo de la cerradura de la puerta, estaba rota se ataba con alambre
3. Alternador se recibió quemado. Se necesitaba de un alternador de 24 v para D6E
4. Se arregló la instalación eléctrica ya que se quemó en 2017.
5. Se arreglaron pérdidas de aceite hidráulico
6. Se colocaron reflectores

Topadora SD7: está a la espera de ser arreglada, ya se han informado y gestionado necesidades.

Cabe mencionar que se logró controlar el consumo de gasoil en el sector de topadoras ya que se habían recibido reclamos desde suministro respecto a esto. Se han consumido de Mayo a Diciembre aproximadamente 12.800lts de gasoil en la topadora

realizando trabajos en los diferentes sectores de la cubierta sanitaria. El registro exacto lo tienen en la Dirección de Servicios Públicos que se encarga de esto.



Sector de disposición de residuos:

Relleno Sanitario: se ha hecho un trabajo intensivo en el sitio ya que el sector de disposición está colapsado y no hay sitio ya para descargar residuos, como se ha podido, se han ido compactando y tapando residuos con material traído por servicios públicos.

La generación anual de residuos recibidos en cubierta sanitaria se puede estimar (ya que la báscula estaba rota y fuera de funcionamiento hasta Agosto '18) a un total de 22 tn por día, correspondiendo a 8.030 tn anuales. La generación per cápita diaria ha variado entre 800 gramos y 1 kg.

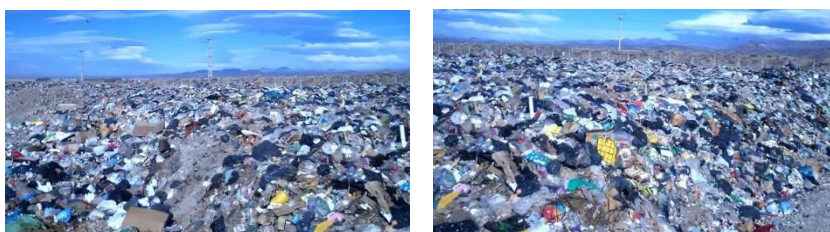

Sector de chatarra, neumáticos: solo se han podido realizar trabajos con camión y máquinas pero también se encuentra colapsado.

Sector de vísceras y zoonosis: en 2018 se han realizado 10 fosas para disposición de estos desechos y tareas de mantenimiento y nivelación en el área ya tapada.

Planta de clasificación de RSU: durante el año se han realizado tareas de mantenimiento y mejoramiento del galpón que resguarda la maquinaria de la planta

ya que se recibió con las instalaciones de luz internas y externas todas sin funcionar; también en desorden y falta de limpieza tanto dentro del galpón como en el exterior y alrededores; se logró arreglar iluminación, prensas horizontal y vertical, triturador de PET y demás necesidades.

Hasta Septiembre la planta fue mantenida y operada por los operarios de Coordinación GIRSU, de septiembre en adelante ha sido operada por el personal que se contrató para recuperación de residuos (futura cooperativa).

La cantidad de materiales recuperados durante el año han sido 10.54 tn de Cartón de primera, 2.2 tn de PET de distintos colores, 0.3 tn de aluminio, 4.52 tn de papel, 10 tn de vidrio, 0.4 tn de tapas plásticas.

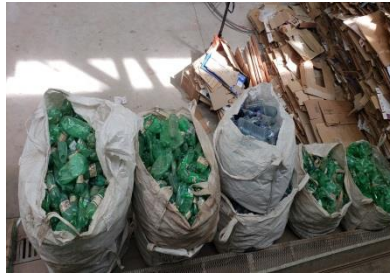

En cuanto al programa de recolección diferenciada Coordinación GIRSU ha colaborado con la recolección semanal en barrio docente y sanidad y en grandes generadores como YPF La Cordillera y otros que solicitan eventual.

Contenedores Industriales: se realizó un inventario parcial de la cantidad y ubicación de los contenedores. Los 50 contenedores de 240 lts, 660 lts y 1100lts ubicados en cubierta sanitaria han sido durante el año trasladados y dispuestos a todos los eventos en los cuales los han requerido, ya sea desde diferentes direcciones de la municipalidad (Cultura, Ambiente, Turismo) como de eventos particulares solicitados formalmente al área.

Se colocaron 16 contenedores como puntos verdes solicitados por Educación Ambiental en la Avenida San Martín, debidamente identificados y amurados en un principio pero luego tuvieron que quedar fuera de su sitio de demarcación y sueltos ya que no dieron los resultados esperados respecto a que los vecinos solo depositaran

residuos recuperables y el servicio de recolección no podía vaciarlos como correspondía.



A lo que separación de residuos refiere desde la coordinación se gestionaron, construyeron y ubicaron las botellas que se pueden observar y utilizar en Avenida Roca y Avenida San Martín cuya función es solo introducir botellas PET para su recolección diferenciada.



Báscula: En Agosto se realizó la calibración de la báscula ubicada en el ingreso a cubierta sanitaria.

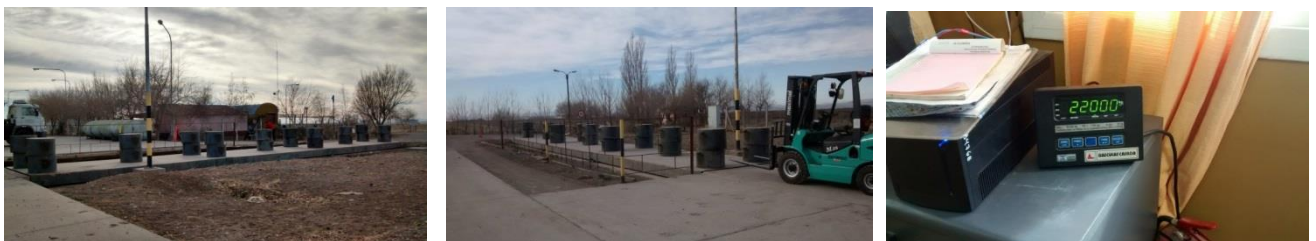

Sistema de riego del predio de cubierta sanitaria: En Octubre se finalizó con el sistema de riego en el cual se gestionó materiales y se construyó una compuerta en el canal principal ubicado en Callejón Grassi y una más pequeña de derivación a para el riego del predio de la cubierta.



Apagado de incendio en relleno sanitario: en noviembre, ante una eventualidad de incendio por la noche, tuvo que gestionarse camiones con agua y realizar con personal GIRSU el apagado del mismo. Se acercaron al lugar bomberos y personal de Defensa Civil que se retiraron pasada la media hora en que llegaron.



Sistema contra incendio en relleno sanitario: con motivo de generar una solución al momento de un evento de incendio en el relleno sanitario, se ha ideado un sistema de incendio para ubicar una salida de agua que esté disponible en el sector de disposición para soporte cuando esto suceda.

Para esto se gestionaron materiales y se realizó la construcción de una base que soporte una estructura y tanque de aproximadamente 12 mil lts, para luego llevar mangueras y demás hacia el relleno.



Mejoras en el ingreso a la cubierta: para cambiar la imagen y mejorar la seguridad en la entrada se realizaron tareas de sembrado de césped y arreglos en la entrada a la garita construyendo una barrera con tubing y guardas de cemento.



Otras tareas GIRSU 2018

- **Gestión de herramientas para taller mecánico:** en 2018 se proveyó de herramientas para el taller para equiparlo y tener a disposición lo necesario para el mantenimiento y arreglo de las máquinas topadoras.



- **Mejoras en el depósito de combustibles:** se realizó una plataforma en el depósito con motivo de acondicionarlo para un mejor uso y orden.



- **Iluminación:** se arreglaron las luminarias internas y externas de la planta, las externas fueron reemplazadas por LED



- Construcción y colocación de contenedores para residuos en diferentes barrios que lo han solicitado como por ejemplo Colonia de emprendedores



- Control de personal operativa y administrativamente. Cambios de diagramas laborales y tareas.
- Se comenzó, a partir de la calibración y puesta en funcionamiento de la báscula en agosto, con el registro de datos para las cuantificaciones mensuales.
- Se gestionó y regularizó la entrega de camperas térmicas al personal que estaba pendiente.
- Se gestionó la entrega por recambio de mamelucos al personal GIRSU

- Se han realizado contenedores de residuos para emprendimientos y barrios que los han solicitado.
- Se han realizado los soportes para la ubicación de contenedores fijos como puntos verdes para la recepción de material clasificado en distintos puntos de la ciudad.
- Se han construido y provisto, al área de zoonosis, de contenedores para el traslado de cuerpos de perros encontrados en la vía pública.
- Se ha colaborado con otras áreas de la Dirección de Ambiente como en eco encuentros y campañas de limpieza en El Pequenco.
- Se han realizado limpiezas (levantamiento de materiales livianos) en el sector Este del relleno sanitario fuera del predio.
- Se ha colaborado con la organización operativa de la venta de materiales clasificados por el grupo de recuperadores.



- Se ha realizado mantenimiento del predio de cubierta sanitaria en general: riego, poda, fumigación, limpieza, etc.



- Arreglo y acondicionamiento del stand que es utilizado por el Departamento de Educación Ambiental



- Se han realizado informes técnicos y administrativos que al área de Coordinación GIRSU han sido solicitados, ya sea de tareas realizadas, informes de personal a recursos humanos e informes solicitados por la dirección o la secretaria.

Zona Rural: se realizó relevamiento de mejoras y necesidades en la cubierta del Manzano (en la cual se gestionó y llevó a cabo la limpieza del sector a ampliar con máquina otorgada por Chediack) y El Alambrado; fueron realizados los pedidos de materiales e insumos para su arreglo pero por cuestiones contables, el trabajo y gestiones fueron postergados para el 2019.

DEPARTAMENTO DE EDUCACIÓN AMBIENTAL.

Desde los inicios de la creación de la Dirección de Ambiente, se viene trabajando con las demás Áreas, realizando concursos y desarrollando programas ambientales, para lograr día a día una mejor respuesta de la comunidad en lo referente a temas ambientales.

Se realiza una tarea constante de concientización ambiental tratando de preservar el futuro de nuestras generaciones.

Objetivos.

- 1- Concientizar a niños y a jóvenes de la zona rural y urbana sobre la necesidad de proteger sus recursos.

- 2- Aplicar, por medio de juegos, diferentes metodologías de concientización, generando competencias para la resolución de conflictos ambientales, permitiendo una interacción fluida entre la Dirección de Ambiente, niños, jóvenes y padres.
- 3- Concientizar a los diferentes sectores de la comunidad de Malargüe sobre la importancia de proteger y mejorar el ambiente, partiendo del concepto de valorización de residuos, logrando prácticas destinadas a la reducción en origen y clasificación diferenciada, para su posterior tratamiento.
- 4- Instrumentar a través de las instituciones administrativas de nuestro departamento, medidas para ser trabajadas como Proyectos Institucionales y transmitidas a la toda la comunidad.

Actividades que realizó el Departamento durante el año 2018

- Se realizaron 24 eventos en conmemoración de las Efemérides Ambientales y el Programa Municipal de R.S.U, a través de talleres, charlas, jornadas, etc, los cuales tuvieron un total de 5.188 participantes de 9 instituciones educativas.
- Organización de campañas de recuperación de residuos reciclables, en el marco del programa del ECOENCUENTRO donde participaron 52 voluntarios de la Escuela Cronin, los cuales visitaron más de 800 domicilios de diferentes barrios de la ciudad.
- Se encuestaron 157 comercios en el marco de Programa de Grandes Generadores de Residuos Sólidos Urbanos.
- Se realizaron visitas guiadas al Centro de Disposición final de R.S.U.
- Difusión de las diferentes tareas realizadas en la Dirección de Ambiente, a través de la página web municipal y de las 3 redes sociales llegando a más de 3.500 personas.
- El personal del Departamento de Educación Ambiental participó de 5 capacitaciones internas relacionadas a: 1º Foro de Residuos Sólidos Urbanos, Encuentro provincial de Educación Ambiental. “Cambio Climático, residuos y consumo”, Construcción de composteras y lombricomposteras domiciliarias, Taller de realización de jabones con aceite vegetal recuperado y Taller de realización de velas con aceite vegetal recuperado.

Informes Sectorial.

- Informes Sectorial Aviso de Proyecto Estimulación Hidráulica de pozo existente Cerro El Pencal 1013 – El Trébol S.A.
- Informes Sectorial Aviso de Proyecto Estimulación Hidráulica de pozo existente Cerro El Pencal 1017 – El Trébol S.A.

- Informes Sectorial Aviso de Proyecto Estimulación Hidráulica de pozo existente Cerro El Pencal, Cerro del Medio, Puesto Rojas y Cerro Los Choiques – El Trébol S.A.
- Informes Sectorial Aviso de Proyecto Perforación y Estimulación Hidráulica de pozo no convencional Área Puesto Rojas – El Trébol S.A.
- Informes Sectorial Expediente “Restauración de ambiente de la Reserva Natural Humedal Llancanelo” invadida por especies exóticas.
- Informes Sectorial Estudio de Impacto Ambiental “Sísmica 3D Área Cerro Los Leones”

Como autoridad de aplicación se llevó adelante el Procedimiento de Evaluación de Impacto Ambiental de aviso de Proyecto del “Rally Argentino 9° Fecha.”

2018

Dirección de Defensa Civil

Dn. José Daniel Rodríguez

SECRETARÍA DE GOBIERNO
Lic. Carlos Omar Vazquez

MUNICIPALIDAD de
MALARGÜE



Trabajando para Usted...

DIRECCION DE DEFENSA CIVIL

INFORME DE LABORES Y PARTICIPACIONES DE LA AÑO 2018

La Dirección de Defensa Civil de la Municipalidad de Malargüe, ha realizado las siguientes intervenciones, en colaboración para con la comunidad.

*INCENDIOS: 15

*CORTE DE ARBOLES: 650

*RALLY ARGENTINO

*OPERATIVO POR LA VISITA DEL PAPA EN CHILE

*FESTIVAL DEL CHIVO

*FIESTA DEPARTAMENTAL DE LA VENDIMIA

*ORNAMENTACION DE PINOS Y COLOCACION DE LICES NAVIDEÑAS

*CURSO HOSPITAL MALARGUE; ATENCION Y TRASLADO DE PACIENTES EN HELICOPTERO

*CURSO DE RCP CON PERSONAL DE HIGIENE Y SEGURIDAD

*SIMULACRO DE SISMO EN ESCUELAS Y MUNICIPIO.

*ENCUENTRO ARGENTINO CHILENO- PASO PEHUENCHE

*PARTICIPACION EN RESCATE DE HUMEDALES LLANCANELO

*ACARREO DE AGUA POTABLE A BARDAS BLANCAS Y LA JUNTA Y PUESTEROS QUE LO SOLICITARON.

*PARTICIPACION Y ASISTENCIA A GENTE DE BARDAS BLANCAS Y CHALAHUEN POR INUNDACIONES.

Defensa civil actúa en todos los estadios de la gestión integral de riesgo: En la prevención, a largo plazo, a medio plazo y a corto plazo. Es la encargada de declarar la alerta, la emergencia. Coordina las acciones que están destinadas a mitigar las situaciones de emergencia.

2018

**Dirección de Tierras, Catastro,
Ordenamiento Territorial y Obras
Privadas**

Ing. Facundo Martínez

SECRETARÍA DE GOBIERNO
Lic. Carlos Omar Vazquez

MUNICIPALIDAD de
MALARGÜE



Trabajando para Usted...

Dirección de Obras Privadas y Catastro

Informe Gestión 2018

Durante el periodo 2018 se dio inicio a un plan de regularización dominial de gran alcance. Se elevaron proyectos varios de ordenanza para que el Honorable Concejo Deliberante autorice al ejecutivo a vender dichos terrenos con el objetivo de regularizar la situación a los reales poseedores, entre los proyectos enviados con tal fin podemos mencionar:

- Colonia hípica.
- Cañada Colorada, zona de fincas usina vieja.
- Paraje de Bardas Blancas.
- Colonia de emprendedores.
- Mini zona industrial.
- Barrio Virgen del Carmen

Paralelo a esto se ha dado continuidad a la escrituración de lotes en barrio Virgen de los Vientos, Ley 5118, entre otros.

Se realizaron las gestiones correspondientes para agilizar la terminación de la mensura del Barrio Municipal, pendiente desde hace muchos años, logrando que se llegue a su etapa final. Se dio inicio a la mensura oficial del Loteo Independencia. Se hizo un relevamiento actualizado de la zona de Colonia hípica realizando además un proyecto de trazados de calles que permitan una mejor urbanización; en la actualidad se ha dado inicio al estaqueo de este proyecto.

Se participó, en colaboración con el PEM, en la elaboración del Plan de Ordenamiento Territorial de Cañada Colorada y cuenca alta de Llancanelo y con la Dirección de Minería, Industria y Energía se trabajó en la creación e inscripción del Parque Industrial Malargüe, trabajos que a la brevedad se comenzaran a materializar en terreno.

Además de lo mencionado en los párrafos anteriores se recibieron inquietudes y problemáticas planteadas por los vecinos buscando dar siempre una solución. También se atendieron los trámites tradicionales del área como son líneas y niveles de terrenos, estaqueos, transferencias, fraccionamientos, instrucciones para loteos, entre otros.

En lo que respecta al área de Obras Privadas se implementó el Código de Edificación actualizado, incluyendo nuevos formularios que en la actualidad se pueden obtener por medio de la página web del municipio. Se ha realizado la entrega de los planos correspondientes a Plan Mejor Vivir, Barrio Procrear, entre otros y se han realizado los

trabajos tradicionales de inspecciones de obra, habilitaciones comerciales, revisión de documentación técnica, entre otros.

2018

Dirección de Obras Públicas
Ing. Juan Antonio Sosa

SECRETARÍA DE GOBIERNO
Lic. Carlos Omar Vazquez

MUNICIPALIDAD de
MALARGÜE



Trabajando para Usted. . .

DIRECCIÓN DE OBRAS PÚBLICAS

INFORME ANUAL 2018

Informe de obras ejecutadas por la Dirección de Obras Públicas en el transcurso del año 2.018:

- Construcción de Cordón Banquina y Pavimentado con adoquines de 4 cuadras del Barrio Martín Güemes, obra ejecutada por administración a excepción de la preparación de base y subabase, trabajo para el cual se contrató a empresa del medio mediante licitación pública. Estado de obra: Culminada.

Calles intervenidas:

- Calle Ramón Freyre (2 cuadras), entre José Maria Dominguez y Sargento Host.
- Calle Villanueva (2 cuadras), entre José Maria Dominguez y Sargento Host.



- Construcción de Cordón Banquina y Pavimentado con adoquines de 3 cuadras del Barrio Municipal, obra ejecutada completamente por administración. Estado de obra: Culminada.

Calles intervenidas:

- Rio Grande (1 cuadra), entre Ing. Anglat y Olascoaga.
- Carapacho (1 cuadra), entre Ing. Anglat y Olascoaga.
- Las Loicas (1 cuadra), entre Cacique Anca amún y Bernardo Havestad.



- Construcción de Cordón Banquina y Pavimentado con adoquines de 9 cuadras del Barrio Bastías, ejecutada por licitación pública según expediente 1162/L/2018 y cuya inversión asciende a la suma de pesos \$ 7.987.777,00. Estado de obra: Culminada.



- Construcción de Cordón Banquina y Pavimentado con adoquines de 9 cuadras del Barrio 5118, ejecutada por licitación pública según expediente 1636/L/2018 y cuya inversión asciende a la suma de pesos \$ 6.085.341,00. Estado de obra: 80 % de avance



- Construcción de Cordón Banquina y Pavimentado con adoquines de 5 cuadras del Barrio Sanidad, ejecutada por licitación pública según expediente 2584/L/2018 y cuya inversión asciende a la suma de pesos \$ 6.305.530,19.
Estado de obra: 40 % de avance



- Construcción de Puente Peatonal y Bici senda Arroyo La Bebida, ejecutada por licitación pública según expediente 1212/L/2018 y cuya inversión asciende a la suma de pesos 5.862.804,90.
Estado de obra: Culminada



- Construcción de Escuela Luis Pasteur, ejecutada por licitación pública según expediente 6148/L/2017 y cuya inversión asciende a la suma de pesos 23.858.586,35.

Estado de obra: 75% de avance





- Construcción de Salón de Usos Múltiples en paraje La Junta, ejecutada por licitación pública según expediente 1494/L/2018 y cuya inversión asciende a la suma de pesos 4.260.222,04.
Estado de obra: 85% de avance





- Construcción Red eléctrica en Loteo Independencia, ejecutada por licitación pública según expediente 2873/L/2018 y cuya inversión asciende a la suma de pesos \$ 11.038.991,71
Estado de obra: 40% de avance



- Construcción Red de Agua Potable en Loteo Independencia, obra ejecutada completamente por administración. Estado de obra: 95 % de Avance.
- Modernización de Alumbrado Público en Av. San Martín, Av. Roca y Av. Rufino Ortega. 240 Luminarias de Tecnología LED colocadas. Obra ejecutada completamente por administración. Avance de Obra: Culminada.

- Pavimentado de Calle Fortín Malargüe Oeste, 11 cuadras fueron intervenidas mediante pavimento asfáltico en frío distribuido por máquinas motoniveladoras, trabajo ejecutado totalmente por administración, en conjunto con la DPV.
- Construcción de 24 alcantarillas Cruza Calle de sección Tolva, convencional, distribuídas en el radio urbano de la ciudad de Maargüe. Trabajos ejecutados totalmente por administración.
- Refacción de 33 alcantarillas Cruza Calle de sección Tolva, convencional, distribuídas en el radio urbano de la ciudad de Maargüe. Trabajos ejecutados totalmente por administración.
- Construcción de 61 Nichos en Cementerio Central, conformados por 40 Nichos convencionales, 16 párbulos y 6 cofres. Trabajos ejecutados totalmente por administración.
- Ejecución de 550 m2 de bacheo en pavimentos de hormigón. Trabajos ejecutados totalmente por administración.
- Ejecución de 1230 m2 de bacheo en pavimentos asfálticos. Trabajos ejecutados totalmente por administración.
- Mantenimiento general de edificios y espacios públicos, los trabajos contemplan plomería, electricidad, instalaciones termomecánicas y obras civiles en general, incluyendo pintado y embellecimiento.
- Operación y mantenimiento de Alumbrado público, contado con un departamento eléctrico que trabaja en dos turnos, mañana, tarde, y guardia activa los 365 días del año.
- Operación y mantenimiento de Red de Agua Potable en Colonia Pehüenche I y II, Colonia emprendedores, Barrio Nueva Esperanza, Colonia Hípica y Barrio Virgen del Carmen, contado con un departamento que trabaja en turnos mañana y guardia activa los 365 días del año.

2018

Dirección de Servicios Públicos
Dn. Óscar Alaníz

SECRETARÍA DE GOBIERNO
Lic. Carlos Omar Vazquez

MUNICIPALIDAD de
MALARGÜE



Trabajando para Usted. . .

DIRECCIÓN DE SERVICIOS PÚBLICOS

INFORME ANUAL 2018

LIMPIEZA DE BARRIOS:

Se procedió a la limpieza de cunetas y retiro de escombros de los barrios que a continuación se detalla:

Barrio	Cantidad de viajes de escombros	Cantidad de metros cúbicos
Zona del micro centro Comprende Los Barrios: Sanidad, Llano Blanco, Sierra Nevada, Portal de los Andes, Cívico, Atómico, Trapal	704	4.224 m³
Martin Güemes	241	1.446 m³
Bastias	297	1.782 m³
Los Intendentes	239	1.434 m³
Municipal	135	810 m³
Ruta 40 Sur	197	1.182 m³
Carilahuquen	110	660 m³
Payen	115	690 m³
Callejones Colonia Hípica	129	774 m³
Calle Puesto Rojas	32	192 m³
Portal del Sol	114	684 m³
Nahuel Cura	122	732 m³
Nueva Esperanza	261	1.566 m³
Llancanelo	132	792 m³

Belgrano	116	696 m³
YPF	30	180 m³
Carbometal	118	708 m³
Malvinas Argentinas	141	846m³
Canal Calle Fortín Mgüe	30	180 m³
TOTAL		19587 m³

Reparación de callejones y levantado de sobrante de las colonia pehuenche i y ii como también ex Colonia hípica y Loteo 60 aniversario.-

También se realiza de manera habitual el mantenimiento de calles de tierra, tanto del micro centro, barrios y callejones públicos al norte de la ciudad.-

A pedido de Dirección de catastro se procede a realizar apertura de calles en loteo Arcangeoletti con su respectivo relleno, como así también Colonia Emprendedores y relleno en Callejón Ramal.-

Se realiza acondicionamiento en lo que respecta al recorrido del colectivo en las calles Las Loicas Colonia Pehuenche, Callejón Sarmiento ex Colonia hípica y Callejón publico en Procrear.-

También con maquinas y camiones se realiza retiro de escombros los cuales son abonados por los vecinos, como así también viajes de agua pagada, tanto a vecinos como a recursos naturales y observatorio Pierre Auger.-

Se trabaja en conjunto con el departamento de agua en la apertura de zanja para red de agua y traslado de cañería y arena, colonia hípica y loteo independencia.-

También se presta colaboración a GIRSU en lo que respecta a traslado de material para relleno sanitario, maquinas para limpieza de fosas y retro para construcción de fosa para vísceras.-

Se colabora con el departamento de irrigación en traslado de maquinas y sifones, como así también el préstamo de camión volcador para traslado de leña y áridos-

Se procedió a la limpieza de predio de ex fabrica Grassi, entregada al municipio, dicho trabajo se realizo con camiones volcadores, retro, pala cargadora y motoniveladora.-

También de manera habitual se presta colaboración al dpv, en lo que respecta a maquinas y camiones, tanto para el acarreo de áridos como para la preparación de premezclado.-

Con camión tractor y carretón se realiza traslado de maquina perteneciente al DPV a la zona rural.-

TRABAJOS REALIZADOS EN LA ZONA RURAL

BARDAS BLANCAS:

SE REALIZO TOMA DE AGUA A VECINOS DE CHALAHUEN – LLANO BLANCO - MALAL NEGRO –

SE REPARTIERON ARIDOS PARA VECINOS DE LA ZONA DE BARDAS, CARRIZALITO, LA GUANACA, EL PEYIN Y POTY MALAL.-

LIMPIEZA Y NIVELACION DE TERRENO FAMILIA SEPULVEDA DE BARDAS.-

ALAMBRADO:

NIVELACION DE TERRENO PARA CONSTRUIR, A LAS FAMILIAS ALANIZ Y SANCHEZ.-

APERTURA DE CAMINOS A LAS FAMILIAS DE ARROYO LAS VARILLAS Y ARROYO EL POÑIHUE Y EL MOLLE.-

SE ENTREGARON 37 VIAJES DE ARIDOS PARA VECINOS DE LA ZONA.-

CORTADERAL Y AGUA DEL TORO:

SE REPARTIERON 44 VIAJES DE RIPIO A VECINOS DE LA ZONA.-

SE ABRIERON DOS FOZAS PARA RESIDUOS Y DOS POZOS PARA BAÑO.-

LAS LOICAS:

SE REALIZARON APERTURA DE DOS TOMAS DE AGUA A LAS FAMILIA HERNANDEZ Y VECINO DE LAS LOICAS.-

SE REALIZO ACARREO DE ARENA VOLCANICA PARA CONSTRUCCION DE BLOQUES EN INCUBADORA DE EMPRESAS.-

ACARREO DE ARIDOS PARA VECINOS DE LA ZONA.-

PALAUCO –VEGA LA PININA:

APERTURA DE CAMINOS Y REPARACION DE CAMINOS POR CORTE PRODUCIDO POR CRECIENTES Y CONSTRUCCION DE DEFENSA ALUVIONAL A LAS FAMILIAS MORA Y LARA.-

LA JUNTA – LOMA NEGRA:

SE REALIZO NIVELACION DE TERRENO PARA SIEMBRA Y ZANJEOS PARA AGUA AL SEÑOR CORREA.-

CON PALA CARGADORA SE PROCEDIO A REALIZAR TAREAS EN LO QUE RESPECTA A DESMONTE PARA ALAMBRADO Y APERTURA DE CAMINO PARA REALIZAR CORTA FUEGO A LAS FAMILIAS, FERRADA, LUCERO, BENEGAS, BAIGORRIA, LOPEZ, ROCO Y MIRANDA.-

RANQUIL NORTE, CALMUCO Y EL BATRO:

REPARACION DE CAMINOS, APERTURA DE TOMAS DE AGUA, ENRIPIADO DE CALLES Y TRASLADO DE ARIDOS A VECINOS DE LA ZONA, DICHO TRABAJO SE REALIZO CON MAQUINAS PALA CARGADORA, RETRO EXCAVADORA, MOTONIVELADORA Y CAMIONES VOLCADORES.-

AGUA ESCONDIDA:

SE REALIZO RETIRO DE ESCOMBROS EN EL PUEBLO, SE REALIZO ACARREO DE ARIDOS PARA VECINOS DE LA ZONA, SE REALIZO LIMPIEZA EN CUBIERTA SANITARIA, SE PROCEDIO A REALIZAR APERTURA DE CAMINO EN CERRO BAYO, PARA COLOCACION DE ANTENA, SE REALIZARON TOMAS DE AGUA, LIMPIEZA DE LAGUNA, DICHS TRABAJOS SE REALIZARON CON PALA CARGADORA, RETRO EXCAVADORA, MINI CARGADORA Y CAMIONES VOLCADORES.-

EL MANZANO:

SE PROCEDIO A REALIZAR DESEMBANQUE DE TERRENOS INUNDADOS POR CRECIENTES, SE REALIZO APERTURA DE CAMINOS, TOMAS DE AGUA Y LIMPIEZA EN CEMENTERIO.-

CON MOTONIVELADORA SE TRABAJO EN LA REPARACION DE CAMINO “CIRCUITO DEL RALLY”, EN LA ZONA DE LA JUNTA, LAGUNA BLANCA Y LOS MOLLES.-

TAMBIEN SE REALIZO REPARACION DE CAMINO A PINCHEYRA, EN CONJUNTO CON EL DPV (DEPARTAMENTO PROVINCIAL DE VIALIDAD).-

REPARTO DE AGUA ZONA URBANA.-

SE ENTREGA APROXIMADAMENTE EN FORMA DIARIA 100.000 LITROS DE AGUA, TANTO EN LA EX COLONIA HIPICA, COLONIA PEHUENCHE, CALLE EL PLANCHON, CORTINA FORESTAL, ZONA NORTE (CAÑADA COLORADA).-

REPARTO DE AGUA ZONA RURAL

LA JUNTA, COIHUECO NORTE, CAÑADA ANCHA, COSTA DEL SALADO EL SALITRAL NORTE, CARAPACHO, EL MANZANO, CHALAHUEN, BUTABELLON, AGUA ESCONDIDA, CORTADERAL, SALINILLAS, CAVAOS DEL PAYEN Y LOS TOSCALES DEL PAYEN.-

ADEMÁS SE PRESTAN DIVERSOS SERVICIOS A LAS DISTINTAS ÁREAS MUNICIPALES, EN LO RESPECTA AL USO DE CAMIONES VOLCADORES Y MOVILIDAD LIVIANA.- COMO ASÍ TAMBIÉN EL TRASLADO DE TARIMAS Y ARMADO DE CARPA ESTRUCTURAL PARA EVENTOS TANTOS MUNICIPALES COMO ACTOS ESCOLARES.

SE COLABORA CON OTRAS ENTIDADES TALES COMO, GENDARMERÍA NACIONAL, ÁREA DE LA SALUD, DIRECCIÓN GENERAL DE ESCUELAS Y VIALIDAD PROVINCIAL, ETC.

TAMBIÉN SE PRESTA SERVICIO PARA EL TRASLADO DE CARPAS, TARIMAS, SILLAS, ETC., EN FIESTAS REALIZADAS EN LA ZONA RURAL, COMO ASÍ TAMBIÉN PARA EL TRASLADO DE FORRAJE A VECINOS DE LA ZONA RURAL.-

2018

Dirección de Vivienda
Arq. Damián Pérez

SECRETARÍA DE GOBIERNO
Lic. Carlos Omar Vazquez

MUNICIPALIDAD de
MALARGÜE



Trabajando para Usted. . .

Dirección de Vivienda

Tareas realizadas por parte de la Dirección de Vivienda y Emergencia Habitacional durante el año 2018:

- En el mes de abril de 2018 empezaron las obras del **Barrio El Trapal II**, el cual cuenta con **11 viviendas** de 56 m2 cada una y la urbanización del mismo.

- Gestiones y presentación de documentación faltante para las firmas de los inicio de obra de los **Barrios Mechanquil y Área de la Salud**, que totalizan **47 viviendas**. El primero de los Barrios se encuentra en ejecución desde el 8 de enero del presente año y el segundo con fechas de inicio para el mes de marzo.

- Armado de **150 expedientes** correspondientes al **Plan Provincial Mendoza Construye** enmarcados en los Loteos 60 Aniversario e Independencia.

- Armado de **32 expedientes** correspondientes a **Créditos Rurales del IPV** para los distritos del departamento, tanto para vivienda nueva, como para ampliaciones o terminaciones, de los cuales **11 de vivienda nueva** están aprobados y en proceso de ser otorgados y 15 de ampliaciones en proceso de aprobación.

- Licitación al día de la fecha de **53 viviendas** del Mendoza Construye para el **Loteo 60 Aniversario**.

- Supervisión técnica de obra "**Loteo Madres Malargüinas**", **17 viviendas** hasta altura de viga de techo y gestión de créditos a través del IPV, para la terminación de las mismas.

- Articulación con los vecinos del **Barrio Municipal**, para la recaudación de la documentación correspondiente, para futura escrituración.

- **Escrituración de 30 lotes del Barrio Martin Güemes**, y recolección de documentación para futuras escrituraciones.
- Formulación del proyecto de urbanización del barrio Carbometal. Se dio realización los relevamientos intra-lotes de tipo Técnico, Ambiental y Social. También se comenzaron con los relevamientos de tipo Topográficos en tal sector.
- Confección de **35 planos de relevamiento** para la regularización de viviendas y conexión de servicios y entrega de **30 planos sociales tipo**.

Área de Emergencia Habitacional:

- Se realizaron intervenciones, que abarcan construcción de módulos habitacionales, ampliaciones, reparación de techos, y entrega de materiales a las personas que necesitaban algún tipo de ayuda con respecto a materiales o mano de obra, tanto en el radio urbano, como en la zona rural.
- Refacción de **3 viviendas** para familias que sufrieron incendio en las mismas.

2018

Dirección de Espacios Verdes
Dn. Federico Lineros

SECRETARÍA DE GOBIERNO
Lic. Carlos Omar Vazquez

MUNICIPALIDAD de
MALARGÜE



Trabajando para Usted. . .

DIRECCIÓN DE ESPACIOS VERDES Y PARQUES

INFORME 2018

Actividades realizadas en el periodo correspondiente al año 2018 por esta Dirección.

Actividad registrada entre diciembre 2015 y Marzo 2016 y agosto 2016 y febrero 2017		Lugar	Actividad por mes	Actividad por año	MTS. cuad.
Corte Césped	Riego Asp.	Plaza San Martin	4 cortes	32 cortes	8000
Corte Césped	Riego a manto	Plaza Belgrano	4 cortes	32	8000
Corte Césped	Riego Asp. Y Manto	Plaza El Progreso	4 cortes	32	4000
Corte Césped	Riego con Bomba	Plaza de Los Niños	4 cortes	32	5000
Desmalezado	Riego tanque cisterna	Plaza Nahuel Cura	2 cortes	16	3000
Corte Césped	Riego Aspersión	Plaza de los Maestros	4 cortes	32	2000
Corte Césped	Riego con Bomba	Plaza de la Amistad	4 cortes	32	4000
Corte Césped	Riego con bomba	Plaza Soberanía Nacional	4 cortes	32	7000
Corte Césped	Riego por manto	Plaza Independencia	4 cortes	32	7880
Corte Césped	Riego por Aspersión	Plaza Manuel de Rosas	4 cortes	32	4000
Desmalezado	Tanque cisterna	Plaza Nueva Esperanza	2 cortes	16	2500
Corte Césped	Riego por manto	Plaza Madre Teresa de Calcuta	2 cortes	16	5000

Corte Césped	Riego por manto	Parque Central	2 cortes	16	8185
Corte Césped	Riego por manto	Camping Municipal	2 cortes	16	9000
Corte Césped	Riego por manto	Parque Barrio Parque	2 cortes	16	11900
Corte Césped	Riego por manto	Parque Los Pioneros	2 cortes	16	20000
Corte Césped	-----	Ciclovia Norte	1 corte	8	7000
Corte Césped	-----	Ciclovia Sur	1 corte	8	5000
Corte Césped	Riego con bomba y por manto	Parque del Ayer	2 cortes	16	1500
Corte Césped	Riego con bomba	Museo	4 cortes	32	500
Corte Césped		Biblioteca José Hernández	2 cortes	16	200
Corte Césped	Riego por aspersión y por manto	Terminal de Ómnibus	4 cortes	32	2500
Corte Césped	Riego por manto	Plazoleta Jesús Fuente de Vida	2 cortes	16	600
Corte Césped	Riego Aspersión	Ovalo Polideportivo	4 cortes	32	20000
Corte Césped	Riego Aspersión	Residencia Municipal	4 cortes	32	2000
Corte Césped		CAE	1 corte	8	1500
Corte Césped		SEOS	1 corte	8	1000
Corte Césped	Riego Aspersión	Incubadora de empresas	2 cortes	16	5000
Desmalezado	-----	Matadero	2 cortes	16	4000
Desmalezado	Riego Manto	Molino Histórico	2 cortes	16	450

Desmalezado	Riego por acequias	Vía pública 320 cuadras	1 corte	4	64000mts. 2
Desmalezado	Riego por Manto	Parque YEMACO	1	8	4000mts.2
Desmalezado	Riego por Acequias	Barrio YPF	2	16	12000mts. 2
Corte Césped	Riego por manto	Boulevard Rufino Ortega	4	32	4500mts.2
Corte césped	Riego por goteo	Boulevard San Martin,	4	32	6400 mts. 2
Corte césped	Riego por manto	Boulevard Roca	4	32	3000 mts. 2
Desmalezado	Riego por manto	Cortina Forestal	1	8	220 ha.
Corte de Césped	Riego por Cañones	Parque El Mirador	2	16	7 ha.

1-Siembra de Césped del Boulevard Maza, Centro de Emisión de Licencias de Conducir.

2-Resiembra en Plaza, Plaza Soberanía, La Amistad, Plaza Belgrano, Plaza Progreso, Plaza San Martín.

3- Fertilización de los distintas Plazas, Parques y Bulevares de nuestra ciudad.

4-Se realizó el Acto oficial del Día del Árbol en el Predio lindante a la cancha de Hockey en donde se Plantaron alrededor de 200 ejemplares entre Simoni, Ciruelos en flor, y arboles de distintas variedades

5-Se participó del acto del día del árbol en la escuela Emilio León en donde se plantaron 30 árboles de distintas especies

6- Siembra y resiembra Parque El Mirador.

7- Reparación sistema de riego

Actividades realizadas durante los meses de Abril, Mayo, Junio, Julio del Año 2018

1. Reacondicionamiento del Camping Municipal consistente los siguientes ITEM.

- 1- Reparación y acondicionamiento de los Baños Públicos
- 2- Pintura General
- 3- Reparación del cierre perimetral
- 4- Trabajos de reparación en el sistema eléctrico

5- Mantenimiento en general de Instalaciones durante todo el año.

2. Se desarrollaron las siguientes actividades en la Vía Pública

1- Levantamiento de Copa de Forestales

2-Barrido y Limpieza de Calles

3 -Limpieza de Cunetas en Micro centro, Barrio Llanquanelo, Barrio Portal del Sol, Barrio Nahuel Curá, Barrio Los Intendentes, Barrio Rufino Ortega.

4-Retiro de ramas

5- Limpieza de Árboles secos en la cortina Forestal

6 -Limpieza de Cunetas en Cortina Forestal

3-En la Zona Rural se desarrollaron las siguientes actividades

1- Se cortaron arboles que representaban peligro en la zona de Las Loicas, El Manzano y El Alambrado.

2-Envío de Plantines Florales y a Agua Escondida.

3-Limpieza y desagote de la pileta del Camping Municipal de Agua Escondida

4- En la localidad de la Junta se reforesto la Plaza, se reacondicionó el Jardín del Salón Comunitario, se realizó poda de forestales, jardines y canteros en la Escuela Primaria.

Actividades Taller Metalúrgico

1- Construcción de letras para el reloj Calendario

2- Soportes para Bancos en el Camping Municipal

3- Reparación del Tractor e implementos.

4- Mantenimiento de alacenas y parrillas en la Incubadora de Empresas

5- Reparación de Zarandas de Invernáculos

6- Recuperación de material para tinglados y chapones para compuertas.

7- Reparación y construcción de Herramientas de Trabajo para el Vivero

8- Reparación de Rejillas de la Cascada de la Plaza San Martin.

11-Construcción de 20 parrillas para el camping Municipal

Actividades del Sector Eléctrico

1- Reparación de bombas de agua a las distintas plazas del departamento

2- Reparación de bombas de agua del Cementerio Municipal

3- Reparación de bombas de agua del Planetario Malargüe

4- Guardias en los distintos eventos públicos que se realizan en la Plaza San Martin

5- Reparación de Tableros.

6- Instalación eléctrica de dos Tráiler y Deposito-

7- Mantenimiento de calventores

8- Mantenimiento del sector eléctrico en general del Vivero

9- Instalación de Luces de Emergencia

Actividades realizadas por el sector de Taller Mecánico

- 1- Reparación y mantenimientos de Maquinarias rotativas y motoguadañas de la Dirección de Espacios Verdes, Bombas, tractor cortador, vibro de Obras Públicas, etc.
- 2- Reparación de maquinarias dependiente del Planetario Malargüe.
- 3- Reparación de maquinarias del Cementerio Municipal
- 4- Reparación de motobombas de la Planta Municipal de agua.

Relevamiento de la atención a visitantes en el Camping Municipal.

- 1-Carpas Instaladas 3220
- 2-Personas 7540
- 3-Casillas 350
- 4-Vehículos 1810
- 5-Motorhome 45.

Actividades realizadas por el Sector de Vivero Municipal

Se informan los trabajos y estado de cada uno de los procesos que se realizan en el sector del Vivero Malal-hue, en el año 2018. Donde se reflejan los datos de cada uno de los procesos productivos que se realizan en el sector.

1-Plantines Florales: se diferencian dos épocas de producción Otoño-Invierno y Primavera-Verano, produciendo plantines a lo largo de todo el año. Cabe destacar que la siembra se realiza de manera escalonada por lo que se cuenta con plantines durante todo el año, donde la producción que se lleva a cabo se destina para ser colocados en los distintos espacios verdes de la ciudad, para la venta y para ser entregados a distintas Instituciones.

Entendiendo que la producción se contabiliza a partir del plantín en maceta M-10, que es la forma de traslado para el lugar definitivo.

Producción de Plantines Florales (cantidades) AÑO 2018

VENTA DE PLANTINES AÑO 2.018		
MES	CANTIDAD DE PLANTINES EN UNIDAD	MONTO EN \$
ENERO	383	3830
FEBRERO	130	1300
MARZO	42	420
ABRIL	126	1260

MAYO	147	1470
JUNIO	73	730
JULIO	122	1220
AGOSTO	479	4790
SEPTIEMBRE	2015	20.150
OCTUBRE	2035	20.350
NOVIEMBRE	1179	11.790
DICIEMBRE	446	4.460
TOTAL	7.177	71.770

PLANTINES SIN CARGO 2.018		
MES	CANTIDAD DE PLANTINES EN UNIDAD	MONTO EN \$
ENERO-DICIEMBRE	5.385	53.850
TOTAL	5.385	53.850

VENTA DE FORESTALES 2.018		
MES	CANTIDAD DE FORESTALES EN UNIDAD	MONTO EN \$
ENERO-DICIEMBRE	4.167	68.270
TOTAL	4.167	68.270

FORESTALES SIN CARGO y PARA ESPACIOS VERDES, PARQUES Y ARBOLADO PUBLICO.		
MES	CANTIDAD DE PLANTINES EN UNIDAD	DETALLE
ENERO-DICIEMBRE	8.690	1500 ORNAMENTALES (arce, fresno americano, europeo, acacia,catalpa).

		300 ciruelos. 30 Brachichito 50 Tilos 100 Fresno Rojo 80 Mora 30 cipres 6000 Salicaceas 400 coníferas 200 nativas.
TOTAL	8.690	

Sabiendo que el objetivo principal del Vivero es abastecer los espacios verdes del Municipio y a Distintas Instituciones que así lo soliciten.

En cuanto a la producción de Humus de Lombriz, proceso indispensable para la producción de plantines florales, ya que con esta materia prima es el primer paso para el desarrollo de las plántulas, el cual es un producto que se utiliza a diario, y donde en años anteriores se compraba, destinado una gran partida de dinero para la adquisición de este insumo y que se tomo la decisión de adquirir las lombrices californianas y se empezó a producir directamente desde el vivero evitando la compra de este.

2018



SECRETARÍA DE PROMOCIÓN ECONÓMICA
Y PRODUCTIVA
Sra. Wanda Sandoval

Jorge Vergara Martínez
Intendente
Municipalidad de Malargüe

MUNICIPALIDAD de
MALARGÜE 
Trabajando para Usted...

www.malargue.gov.ar

2018

Dirección de Turismo
y Centro de Convenciones

Dra. Debora Ferrero

SECRETARÍA DE GOBIERNO
Lic. Carlos Omar Vazquez

MUNICIPALIDAD de
MALARGÜE



Trabajando para Usted...

DIRECCION DE TURISMO

En relación al informe de gestión solicitado podemos decir que, durante el año 2018 la Dirección de Turismo realizó acciones de promociones a través de medios radiales, televisivos, vía pública, gráfica, con una gran aceptación por parte del público, al cual iban dirigidas las mismas, logrando atraer un porcentaje importante para ambas temporadas altas (invierno y verano) con un crecimiento sostenido de visitantes en temporada baja y media.

Las acciones se llevaron a cabo en los siguientes medios:

- Revista solo líderes (llegada a público de Bs As. Rosario, Córdoba, Mendoza, Punta del Este, Patagonia Argentina con una llegada de aproximadamente de 1.000.000 de lectores)
- Pantallas led en San Rafael, Alvear y Mendoza Capital captando una franja de público interno importante.
- Vía Pública en ciudad de Rosario, Buenos Aires y ciudad de Mendoza en donde las dos primeras ciudades son las principales emisoras de los turistas que eligen nuestro destino
- Revista club House
- Cines de las ciudad de San Luis con 5.000 espectadores mensuales
- Radio Pop San Luis llegada a 1.200.000 escuchas
- Visiting Argentina plataforma digital llegando entre todas sus redes facebook, twitter e instagram a mas de 1.500.000 de seguidores a nivel nacional
- Tripin Argentina plataforma digital con 1.200.000 de seguidores
- Publicidad en revista Rally Dakar (repartida en todas las ciudades en donde se hace presente el Rally Argentino)
- Publicidad online Malargüe a Diario
- Guía Turística Mendoza.
- Publicidad en canal 6 San Rafael Promoción semana Santa.
- Programa Clave Argentina canal 9 Bs. Magui Bravi.
- Programa Conexión Animal , con Federico Amador

También se trabajó en propuestas culturales para diversificar la oferta de posibilidades para el turista y el local en donde se logró traer obras teatrales de primer nivel a costo cero para el municipio como fueron Relaciones peligrosas. Ellas mandan, y obras infantiles, logrando lleno total en cada una de las presentaciones.

En acciones de promoción estuvimos presentes en:

- Fiesta Feria de las Naciones (ciudad de San Rafael) en donde nuestro stand fue visitado por más de 5.000 personas.
- promoción y Degustaciones en Stand de nuestra Fiesta Nacional del Chivo en donde nos visitaron más de 1500 personas.
- Se realizan en Bardas Blancas los primeros City Tours y trekking guiados por personas del lugar, también se tratan temas de interés turístico con la población cómo son los servicios potenciales que se les pueden ofrecer a los visitantes, teniendo en cuenta la cercanía del lugar a Caverna de las Brujas , como así también siendo el paso obligado de quienes se dirigen al vecino país.
- Se da inicio al paseo de los artesanos una alternativa más durante el verano para los turistas y locales, con stand de comidas, artesanías, venta de plantas, bijouterie entre otros.
- Expo Eventos promocionando nuestro Centro de Convenciones y Exposiciones Thesaurus
- Expo Agro Activa en la ciudad de Santa Fe, que recibió a más de 150.000 visitantes en donde pudimos estar un año más atendiendo diariamente más de 6.000 personas en el stand compartido con el sur Mendocino General Alvear, Y San Rafael.
- Lanzamiento temporada de invierno en ciudad de Mendoza
- Se realiza como embellecimiento de la ciudad la pintura de toda la luminaria de la avenida San Martín, dándole colorido a la misma.
- Se comienza a trabajar en senderismo, creando el logotipo y realizando la señalización del sendero Pequenco.

- Feria Internacional de Turismo en la Rural Buenos Aires logrando captar una gran afluencia de visitantes a nuestro stand que diariamente fue visitado por más de 5.000 personas en donde tanto personal de la Dirección de Turismo , cómo el sector privado trabajaron en degustaciones, juegos y promoción.

Se llevaron a cabo jornadas de áreas protegidas con gran afluencia de participantes, conmemoración del Día Internacional de los Humedales 2018 desarrollaron la I JORNADA DE SENSIBILIZACIÓN DE ANP Y TURISMO mediante charlas, salidas de campo y actividades recreativas de experiencias acerca de los valores de los humedales, los beneficios que reportan en general, la naturaleza como instrumento de desarrollo para las comunidades y el turismo y la observación de aves silvestres, haciendo hincapié en los siguientes ámbitos:

- ✓ Promover la Observación de Aves Silvestres en la Comunidad Local.
- ✓ Concientización y Educación Ambiental.
- ✓ Revalorización del Humedal Llanquanelo.
- ✓ Desarrollo de la Observación de Aves como Producto Turístico.
- ✓ La naturaleza y sus recursos como instrumento de desarrollo sustentable para las comunidades y la actividad turística.

En el marco de continuar con el embellecimiento de la ciudad se colocó nueva cartelera Turística en la ciudad.

También se realizó el proyecto de Cartelera Turística, con mano de obra local, para distintos puntos del Departamento que comenzó en el mes de septiembre esta cartelera era una demanda permanente de los turistas que nos visitan, en redes sociales, blog de viajes y encuestas de calidad, está cartelera que ya está colocada en un ochenta por ciento (80%) en las siguientes localizaciones Ingreso Norte a Malargüe, Cruce ruta 222, Caverna de las Brujas, Informador Bardas Blancas

La etapa faltante Ingreso Sur (Ranquil Norte) e Ingreso oeste límite Argentino Chileno.

Proyecto Playa Río Malargüe se encuentra en instancia de aviso de Proyecto, trabajando en este momento el grupo de profesionales contratados para dicho fin.

Proyecto de Miradores se está trabajando en la firma de convenio con la Universidad de Mendoza

Se implementó sistema estadístico de ocupación hotelera desde la página Web.

Se implementa como una opción más para el turista los City Tour guiados y gratuito, en temporada invernal nos acompañaron más de 400 personas y en lo que va de esta temporada más de 650 personas.

Fiesta de la Nieve se logra incrementar las ventas de entradas en relación al año anterior en un 15% también se consiguió sponsor y subsidios lo que significo para el Municipio solo una erogación de \$276.000,00, y en donde se pudo ver un espectáculo de primer nivel.

En este ámbito se realiza el Evento sabores de Malargüe para potenciar los productos de nuestro departamento, un encuentro gourmet siendo acompañados por prensa provincial que fue la encargada de realizar la degustación de exquisitos platos.

Se logra un importante convenio entre el Municipio y Valle de las Leñas S.A. Donde todo el sector de alojamientos pudo verse beneficiado con un descuento para los turistas de un 25% en pases de medios de elevación.

Durante todo el año se promocionan descuentos que se ofrecen desde el sector turístico, en nuestras redes sociales, como así también en nuestra página web., herramienta que sirve para incrementar la cantidad de visitantes que nos eligen a la hora de programar sus vacaciones.

En septiembre se realiza por primera vez en nuestra ciudad el Encuentro Federal de Municipios Turísticos, recibiendo colegas de distintas ciudades de nuestro país, entre otros Córdoba, San Luis, Chubut, Tafí del Valle, Catamarca, Merlo, Potrero de los Funes. Todo esto acompañados por Disertantes y talleristas de primer nivel del MINTUR.(Ministerio De Turismo de la Nación), esto se realiza en el marco de los festejos del mes del Turismo.

Recibimos la visita del Laboratorio Móvil Ruta 40 en donde se llegó a todos los colegios tanto primarios, como secundarios de nuestra ciudad con una propuesta de ciencia diferente con mucha dinámica.

Se participó en el mes de noviembre en el 31 encuentro Nacional de sedes de Eventos.

Se realiza la concientización turística con una obra de teatro para los más pequeños dentro del programa soy promotor turístico Kids, participando los jardines de cuatro y cinco años.

Por un año más el Rally Argentino hace su arribo a nuestra ciudad significando para el sector turístico, para los comerciantes en general un evento de estas características un crecimiento en las ventas y para el turista un atractivo más que se suma a la amplia oferta que tiene nuestro Departamento en esta oportunidad el sector alojamiento se sumó con descuentos especiales..

Se realiza una logística de descuentos de promoción turística en el portal turístico de Nación.

Cabe destacar la atención en nuestra oficina que recibió más de 20.000 visitantes datos que podemos corroborar de acuerdo al ingreso de los mismos al atractivo Turístico de Caverna de las Brujas, que sigue siendo la más elegida por quienes nos visitan,-

2018

Dirección de Planetario Malargüe

Lic. Javier Palomeque

SECRETARÍA DE GOBIERNO
Lic. Carlos Omar Vazquez

MUNICIPALIDAD de
MALARGÜE



Trabajando para Usted...

DIRECCIÓN DEL COMPLEJO PLANETARIO MALARGÜE

DESARROLLO:

INTRODUCCIÓN

La elaboración del presente Informe de Gestión se realiza a pedido de la Señora Secretaria de Promoción Económica y Producción de la Municipalidad de Malargüe a efectos de incorporarse el mismo a un informe global de gestión de la Secretaria en cuestión y luego al informe de Gestión de Gobierno del año 2018.-

En el presente documento se incorporarán datos cualitativos y cuantitativos del año 2018 y del año en curso dando cuenta de gestiones realizadas en pos del mejoramiento en diversos aspectos de la Dirección que me toca administrar.

Para una mejor comprensión de los datos que se expondrán se harán bajo tópicos de gestión que facilitan la lectura e interpretación de los mismos; los tópicos a utilizar son los siguientes:

1. Administración y Recursos Humanos.
2. Infraestructura y Mantenimiento.
3. Equipamiento en Contenidos y Tecnológico.

1- ADMINISTRACIÓN Y RECURSOS HUMANOS

En el Complejo Planetario Malargüe se trabajaba durante la anterior gestión con un principio de Administración familiar lo que dificultaba el trabajo coordinado de los diferentes agentes que se desempeñaban con una gran pérdida de eficiencia y recursos municipales. Se propone entonces un sistema de administración científica dividiendo el personal por funciones efectivas, agrupándolos por tareas y objetivos diferenciados quedando constituidos las Áreas de:

- Administración, Prensa y Relaciones Institucionales.
- Mantenimiento, Maestranza y Espacios Verdes
- Contenidos.
- Sistemas y Programación.
- Informes.
- Guías de Sitio Especializados.
- Proyeccionistas Especializados.
- Merchandising y Buffet.
- Recursos Humanos

Esta forma administrativa descripta ha permitido el ahorro y eficiencia, al controlar por área al personal con un encargado o referente, el cumplimiento efectivo de las 120 horas reglamentarias semanales que deben cumplir los agentes municipales no excediéndose, salvo excepciones autorizadas, de ese cupo horario ahorrando una cuantiosa erogación en pago de horas extras o ítems similares antes pagados sin un control efectivo

- Se ordenaron todos los legajos personales del personal del Planetario luego de un trabajo minucioso, observándose los cambios de funciones, los ítems mal liquidados, las categorías erróneas, además se ordenaron las licencias en su totalidad.

- Se digitalizaron la mayor cantidad de datos del personal lo que permite un ahorro en tiempo a la hora de controles de rutina o extraordinarios y se llevan al día las modificaciones del personal del Planetario Malargüe en virtud de visitas diarias de la encargada de Recursos Humanos del mismo a la Dirección de Recursos Humanos de la Municipalidad de Malargüe para informar sobre temas que atañen al personal.-

2- INFRAESTRUCTURA Y MANTENIMIENTO

Introducción

El Complejo Planetario Malargüe alberga en la actualidad la Dirección del Planetario , la Dirección del Plan Estratégico Malargüe, la Dirección de Energía e Hidrocarburos, el ICES, una dependencia de la Dirección de Seguridad e Higiene y la Oficina Legislativa Provincial. Todas estas Direcciones ubicadas en el denominado Edificio Oeste a excepción del espacio destinado al Museo de Ciencia.

Específicamente el personal a mi cargo se desempeña en el Edificio de Recepción y Control de Ingreso, el sector asignado a mantenimiento y labores del mismo espacio físico, el denominado Edificio Este y el Domo son los lugares techados donde se prestan los servicios a los visitantes. Los lugares mencionados más el predio donde se distribuyen los artefactos astronómicos, espacios verdes aledaños y Jardín Nativo y un nuevo espacio ubicado al sur del mismo son administrados y mantenidos en perfecto estado de conservación por el personal de Mantenimiento y Espacios Verdes dependientes de la Dirección que administro.

Acciones

- Se comenzaron con obras de infraestructura para mejorar la seguridad de Visitantes y Agentes municipales que hacen uso de las instalaciones en el área de desagote de Baños, Cocina y Kichinettes del Complejo.
- Se completó la señalización y demarcado de áreas de circulación seguras y para personas con capacidades diferentes y público en general.
- Está en curso la remodelación del área de permanencia y concentración del personal del Complejo en el Edificio de Ingreso al Planetario donde se están incorporando mayores comodidades para horas de almuerzo, desayunos y recreación.
- Se incorporaron maquinarias para el área de Espacios Verdes del Planetario.
- Se recuperó el área verde del Planetario para disfrute de Visitantes y Residentes.
- Se reparó y mejoró el sistema de riego por aspersión y por inundación del predio verde del Complejo luego de su falla eléctrica en 2016.
- Se realizó relevamiento del sistema eléctrico externo e interno del Complejo
- Se comenzaron con movimientos de tierras en el ala oeste del predio Planetario con fines de concluir el Parque Astronómico, proyecto prioritario en lo que resta de la actual gestión.
- Se dispusieron matafuegos recargados a nuevo en todo el predio Planetario con la dirección de Higiene y Seguridad.

3- EQUIPAMIENTO EN CONTENIDOS

Introducción

El Complejo Planetario Malargüe cumple con un servicio de Divulgación Científica orientada hacia nuestra comunidad y visitantes /turistas que arriban a nuestra ciudad, en resumen la oferta de estos servicios se apoya en tres pilares fundamentales:

- Visita Guiada al predio del Planetario donde se observan diferentes artefactos astronómicos.
- Visita Guiada al Museo de Ciencias ubicado en el G2
- Visita y proyección de producciones, de temática científica preferentemente de tópicos astronómico aunque coexisten otras temáticas, y una función interactiva.

Si se tiene en cuenta la dinámica de la temática científica que deja anticuada la información rápidamente se evalúa necesario contar con un programa de renovación de cartelera sistemático por año el que se expone más adelante.

Por otro lado se mejora el servicio de **Guiada por el predio del Planetario** para que no sea rígida y repetitiva sobre todo con los visitantes que repiten la experiencia, esto no atañe al servicio que prestan los guías sino al equipamiento con que cuentan para trabajar por lo que se evalúa un programa de renovación y ampliación de artefactos astronómicos con que cuenta el Planetario.

Acciones:

- Se incorporaron a través de gestión a la cartelera nuevos títulos que se combinan con los ya existentes, los cuales se fueron estrenando desde del 2017:

DARK	SHOW DE DISTRIBUCIÓN GRATUITA. AÑO: 2016 COSTO: \$4.800 DOBLAJE Y ARMADO DE NUEVA BANDA SONORA.	Licencia: LIBRE
DE LA TIERRA AL	SHOW DE DISTRIBUCIÓN GRATUITA.	Licencia: LIBRE

UNIVERSO	AÑO: 2016 COSTO: \$2.000 DOBLAJE	
EL INCREÍBLE SOL	SHOW DE DISTRIBUCIÓN GRATUITA. AÑO: 2016. CONSEGUIDO A CAMBIO DE ENTREGAR A PRODUCTORA BRNO PLANETARIUM DOBLAJE EN ESPAÑOL. (En proceso de realización de doblaje). COSTO: \$4.800 DOBLAJE Y ARMADO DE BANDA SONORA.	Licencia: LIBRE
TOTCHLI, LA AVENTURA DEL CONEJO LUNAR	INTERCAMBIO POR SHOW "RAYOS CÓSMICOS" A PLANETARIUM TORREÓN, MÉXICO. (EN PROCESO DE ENVÍO)	Licencia: HASTA MAYO DEL 2019.

- Se incorporaron proyecciones vinculadas al cuerpo humano, dinosaurios y al arte para ser trabajadas en talleres específicos con alumnos de nivel inicial y primario

- Por otro lado se han realizado convenios de cooperación en futuras producciones y colaboración técnica y científica con las siguientes Instituciones:

Universidad Nacional de Chilecito, La Rioja.

Luego de la realización de dos producciones en conjunto, se trabaja en un nuevo convenio de cooperación que incluirá una nueva producción fulldome y una puesta audiovisual en Chilecito. (Rector Norberto Caminoa – Director Centro de Medios: Sergio Romero)

Observatorio Astronómico Pocuro, Los Andes, Chile. (Director Yerko Chacón Arancibia)

Desde el área de contenidos se está brindando asesoramiento técnico y creativo para la producción fulldome "La Chakana". En este momento se está trabajando en la etapa de guionado y pre-producción.

También se está asesorando a esta entidad que se encuentra próxima a construir un planetario digital 3D, en la comuna de Los Andes, Chile.

Se trabaja en la concreción de un convenio de colaboración entre ambas instituciones.

Universidad de Talca, Chile.

Se brinda asesoramiento permanente en el proyecto de planetario que está realizando la institución. Y se trabaja en la concreción de un convenio para intercambio.

Agencia Espacial Europea, Estación de Espacio Profundo, Malargüe. (Ing. Diego Pazos – Jefe de Sitio)

La institución está trabajando en la concreción de un “Espacio Esa” que incluye muestras interactivas en el Complejo Planetario Malargüe. También, el responsable de la misma, está gestionando una nueva producción fulldome para donar al Planetario.

Planetarium Torreón, México. (Ing. Eduardo Hernández Carrillo - Director)

Se encuentra en proceso de pre-producción el show fulldome “La Candelaria”, del cual, el Planetario Malargüe está participando en la confección del guión, vía online.

CNEA / Laboratorio de altura, La Rioja.. (Ing. José Ruzzante).

Se iniciaron reuniones para convenios de colaboración.

- Respecto al punto **Guiada por el predio del Planetario** se está trabajando en la incorporación de artefactos astronómicos en el predio del Planetario (Futuro Parque Astronómico), los mismos son de fabricación propia con asesoramiento científico de entidades afines y financiación de un proyecto del ASETUR actualmente en proceso de aprobación.

Se logro un acuerdo con el titular intelectual de un Reloj Egipcio para que sea incorporado a los ya existentes en el Complejo.

Se está trabajando con la ESA (Agencia Espacial Europea) para incorporar un Showroom de la misma en el G2 que será parte de la visita guiada.

-Respecto al punto **Museo de Ciencias**, se comenzó a mediados del 2016 con una idea proyecto de modificación del mismo lográndose ingresar como proyecto elegible por el ASETUR durante los primeros días del 2017 con resolución del Ministerio de Ciencia y

Tecnología. Se cuenta con asesoramiento de la Universidad Aconcagua para su gestión y presentación final. Se prevé la inauguración del mismo para marzo 2019.

OTRAS ACCIONES :

- Se ampliaron los talleres con alumnos de escuelas del medio en el predio del Complejo.
- Se incorporaron nuevas piezas para trabajar temas vinculados a la arqueología y geología dentro de visitas guiadas específicas.
- Se comenzó con el cronograma de visitas a distritos y uniones vecinales del departamento a través del programa : “**El Planetario te visita**”
- Se creó la Revista de difusión Científica **Canopus**, la cual ya va por su Quinta Edición.
- Se creó una aplicación QR con información del Planetario que cuenta con horarios, información general, shows, datos turísticos , etc.
- Los grupos de escuela se incrementaron más de un 30% en la temporada estudiantil 2018.
- Durante el mes de enero de 2019, casi 500 personas más que en el mismo mes del 2018 (de la categoría Turistas Mayores) visitaron el Planetario, lo cual es un incremento importante para nosotros.
- Se generaron talleres de **Planetas** y de **La Luna** en temporadas altas, destinados a un público de entre 3 y 12 años.
- Se realizaron encuentros con directivos y docentes de diferentes establecimientos educativos del medio para diagramar visitas educativas en función de las curriculas.
- Se mejoro la formación de guías y proyeccionistas, mediante la participación en eventos como Star Party entre otros.
- Se capacito a todo el personal en temas vinculados a la astronomía con capacitadores de nivel internacional como Constantino Baikouziz, Jaime Grcia y Sebastián Musso.
- Se incorporaron nueva proyecciones
- Se mejoro el sistema de audio en el Domo central
- Se trabajo activamente con instituciones de todo el país y también de Chile .
- Se participo de eventos y promociones en el departamento y en ferias nacionales

2018

Incubadora de Empresas

Lic. Daiana Varas

SECRETARÍA DE GOBIERNO
Lic. Carlos Omar Vazquez

MUNICIPALIDAD de
MALARGÜE



Trabajando para Usted...

INCUBADORA DE EMPRESAS
INFORME ANUAL

UNIDADES DE NEGOCIO

Taller Protegido Cumelen

Nombre y apellido: Raquel Rugoso

Rubro y actividades del proyecto: Venta de bolsas y elaboración de panqueques.

Descripción del proyecto

Formado por 10 jóvenes con discapacidad del departamento tiene como objetivo fortalecer la igualdad de oportunidades, el mismo está inserto en un ámbito laboral, con horarios y normas que cumplir, sus integrantes se relacionan a diario con el personal administrativo de la Incubadora de Empresas y de los distintos vectores de nuestra Institución y eso es lo que enriquece la experiencia.

“Su humus de lombriz”

Nombre y apellido: Susana Gladys Castro. **DNI** 10.480.093

Rubro y actividades del proyecto: Humus de lombriz

Fecha de inicio de incubación: Año 2003.

Tipo de incubación: Interna

Descripción del proyecto

SUMMA es una pequeña empresa que surge de la idea de un emprendimiento de lombricultura, que se dedica a la fabricación de HUMUS DE LOMBRIS, utilizado como fertilizante orgánico, 100% natural.

El mismo se obtiene de la transformación de residuos orgánicos por medio de la lombriz roja de california. En su composición están presentes todos los nutrientes: nitrógeno, fosforó, potasio, calcio, hierro y sodio en cantidad

“El Shaka”

Nombre y apellido: Daniel Francisco Villagomez. **DNI:** 21.807.075

Rubro y actividades del proyecto: Panadería y pastelería.

Fecha de inicio de incubación: julio 2017

Tipo de incubación: Interna

Descripción del proyecto:

En este proyecto es un negocio dedicado a la fabricación y venta de productos de panadería y pastelería artesanal de calidad con punto de venta en el propio establecimiento.

Los clientes de este incubado exigen artículos de panadería y pastelería más vistosas y, sobre todo, de mayor calidad, estando dispuestos a pagar un poco más por ello. En este sentido, EL SHAKA mantiene la imagen de producto artesanal elaborado con ingredientes de calidad y naturales, evitando los colorantes y conservantes, y envasado de un modo adecuado.

Proyecto “TRELKE”

Nombre y apellido: Alejandro Rodolfo San Martín. **DNI:** 23.322.020

Rubro y actividades del proyecto: producción de cuero orgánico, curtiembre, marroquinería, zapatería, indumentaria.

Tipo de incubación: interna

Descripción del proyecto:

Montaje de curtiembre de estudio, práctica y producción de cueros orgánicos para luego ser utilizados en la producción de marroquinería, indumentaria y zapatería.

Se intenta revalorizar el trabajo del productor campesino ya que el territorio de Malargüe posee una gran cantidad de cueros inutilizados.

“Ecoladrillos Malargüe”

Nombre y apellido: David Cayetano Domínguez. **DNI:** 8.027.546

Rubro y actividades del proyecto: fábrica de ladrillos modulares ecológicos.

Tipo de incubación: Interna.

Descripción del proyecto:

El emprendimiento consiste en la fabricación de ladrillos modulares ecológicos. Se caracteriza por ser productivo, por ser ecológico y con alto impacto social. Ecológico ya que el ladrillo no necesita cocción y el proceso de fabricación insume un 10% de la totalidad del agua que se utiliza en la fabricación tradicional. La materia prima principal es arenilla, arcilla roja y ceniza volcánica, todas materias primas disponibles en nuestro suelo, que combinados con cemento en una proporción 90 suelo - 10 cemento, forman el material que llamamos suelo-cemento. Con impacto social ya que

permite construir viviendas a un menor costo y además supone la contratación de mano de obra. Y productivo ya que se genera valor agregado.

El propósito de instalar una Fábrica de Ladrillos Ecológicos en nuestro departamento ha sido un anhelo siempre presente tanto para abastecer de este elemento constructivo a la población como también buscar nuevas fuentes de trabajo para nuestro lugar.

Situación Deudores Incubados

En el ejercicio 2018 se ordenó la cuenta DEUDORES INCUBADOS a fin de poder diferenciar los DEUDORES INCOBRABLES, MOROSOS Y LOS QUE SE ENCUENTRAN AL DÍA.

Se procedió al llamado e invitación para regularizar la situación de los DEUDORES MOROSOS y se logró la cancelación de la deuda de algunos incubados, logrando pagos de deuda por \$40.893,23.

Convocatoria 2018 Malargüe Emprende I

Con el objeto de despertar el espíritu emprendedor local y contribuir al autoempleo; se llevó adelante desde el 23 de julio hasta el 24 de agosto de 2018, una convocatoria de proyectos productivos a nivel departamental.

El resultado fueron 47 ideas-proyecto inscriptas, las cuales detallo a continuación:

PROYECTOS PRESENTADOS EN LA CONVOCATORIA		
Nº	Nombre y Apellido	Proyecto
1	Virginia Gonzales	Produccion de trapos de pisos, regillas etc.
2	Virginia Hernandez	Produccion de blanco
3	Patricia Lorenzo	Capacitacion en Artesanias
4	Maira Ayelen Uribe	Tropical Smoothie(bebida a base de fruta ,yogury jugos naturales)
5	Lucas Matias	Produccion de queso de cerdo
6	Alejandra Ruiz	Estetica de mano
7	Silvana Avila	Camping Rural
8	Castro Leandro	Parador turistico Potimalal
9	Ibañez Marcos	Conservas
10	Sambrano Esteban	Sala de video Juegos
11	Rolando Cardena	Carpinteria artesanal
12	Navarro Julia	Jabones y velas de cera de abejas
13	Castro Norma	Pasteleria
14	Zapata Debora Yanina	Librería
15	Camiolo Yesenia	Consultoria
16	Fernanda Lucero	Huevos Organicos
17	Aberkorn Maria Teresa	Servicio de caterin
18	Caseres Fatima	Cria de bovinos y caprinos
19	Coperativa KUMEMATRU	Elaboracion de productos con chivo
20	Pablo Gimenez	Medicion de ultra sonido
21	Silvina Vargas	Belleza
22	Cristian Alvarado	Solo pollo
23	Lucero susana	Pintura de casas
24	Estay Fabricio	Resto bar
25	Sanchez Guillermo	Chasinados
26	Gonzalez Lucas	Metalurgica
27	Moreyra Gabriel	Cerveza Artesanal
28	Sanchez Jose Luis	Herreria artistica
29	Laura Cortez	Cria de pollo
30	Villagran Noemi	Taller de Costura
31	Jaque Rocio Mailen	Lavadero
32	Lorenzo Patricia	Centro de estetica
33	Pacheco Maria Eugenia	Blanco
34	Viale Diego	Casa de electronica
35	Figueroa Juliana	Reposteria
36	Arredondo Silvana	Tealler de carpinteria p/ discapitados
37	Arredondo Maria Belen	Protesis dental
38	Sanchez Daniel	Acopio de Forraje para la venta
39	Berge Lucas	Chacra
40	Chavez Jesica	Optimize(servicios administrativos freelance)
41	soto Mario Nicolas	Don Aji (conserva de ajo condimento)
42	Olate Lihuen	Fotografia
43	Gonzalez Vanesa	Diseños exclusivos
44	Moya Micaela	Venta de calzados e indumentaria
45	Garcia Andrea	Pasteleria Artesanal
46	Guillermo Illesca	Cria de pollos organicos
47	Mayorga Hector	Produccion de milanesas

Luego de una primera evaluación donde se dejaron de lado aquellos que no tenían un proceso productivo, una transformación que agregara algún tipo de valor, ya que la Incubadora de Empresas Malargüe, se definió a partir del año 2017 como de base productiva-tecnológica, se procedió a la instancia de entrevistas personales con cada emprendedor y su equipo.

Los espacios disponibles para las incubaciones internas son 5 box habilitados, que disponen, gracias a una inversión reciente, de calefones, mesas de acero inoxidable o piedra dependiendo la necesidad del proyecto.

Superada la etapa de entrevistas, el total de aspirantes cumplió un Ciclo de Capacitaciones que se extendió desde octubre 2018 a febrero 2019 y que incluyó: Manipulación de alimentos, I Encuentro de Asociativismo y Cooperativas, Charla Taller Autoliderazgo, Marketing Digital, I Jornada de Financiamiento, Charla taller sensibilización Malargüe Emprende, Charla iniciación apícola, Taller de Costos, Capacitación formulación de Proyectos – Canvas, Taller Claves Impositivas y Capacitación en elaboración de conservas a Kume Matru.

En octubre 2018, finalizó el proceso con la firma de los Contratos de Vinculación que establece para las incubaciones internas seis meses de gracia y un canon de \$1000 + IVA y las incubaciones externas, tres meses de gracia y un canon de \$500 + IVA.

Los flamantes nuevos incubados que se sumaron a la Incubadora de Empresas y que desde ese momento desarrollan sus proyectos bajo nuestra tutoría son:

INCUBACION INTERNA

Manola's

Nombre y apellido: Maria Teresa Haberkon

Rubro y actividades del proyecto: Gastronómico

Descripción del proyecto:

Empresa malarguina dedicada al desarrollo de alimentos y platos de calidad, elaborados artesanalmente, con ingredientes frescos y envasados. Realiza servicios de viandas a pedido, servicio de catering para eventos públicos como así también, privados en general. MANOLA'S, se caracteriza por la trayectoria en el rubro gastronómico.

Sakura

Nombre y apellido: García Andrea

Rubro y actividades del proyecto: Gastronómico

Descripción del proyecto

Orientado a potenciar el mercado pastelero busca poseer una identidad única y sólida. Plantea nuevas estrategias tanto de venta como de innovación en la elaboración, con el objetivo de generar un cambio radical en la presentación de cada producto expresando en ellos el amor y dedicación con el que realizan su trabajo. Calidad y buena presentación caracterizan a SAKURA.

Rapipizza

Nombre y apellido: Hernán Varas

Rubro y actividades del proyecto: Gastronómico

Descripción del proyecto

Pertenece al segmento de comida rápida. En concreto se trata de una pizzería, establecimiento en el que se elaboran y se venden pizzas. Rapipizza, vigila la calidad del producto y del servicio por medio de encuestas a los clientes, con el objetivo de mejorar cada vez los métodos de producción permitiendo simplificar las operaciones, bajar los costos, acelerar el servicio, de manera que permita entregar mayor valor a los clientes.

Sueños Blancos

Nombre y apellido: Virginia Hernández

Rubro y actividades del proyecto: Ropa de Blanco

Descripción del proyecto

Idea de negocio que surge al ver la necesidad del mercado que exige un estilo de ropa de blanco de calidad, enfocándose principalmente en la combinación de tendencias de moda actual y tradicional.

Kume Matru “Cabra Andina”

Nombre y apellido: Vanesa Bouille

Rubro y actividades del proyecto: Gastronómico

Descripción del proyecto

El proyecto consiste en la elaboración y comercialización de carne caprina, aprovechando los insumos y elaborando así mismo subproductos como hamburguesas y escabeches de chivo. Satisfaciendo la necesidad de la comunidad Malarguina ya que existe un nicho de mercado no explotado y que actualmente es rentable.

Carpintería Trabajando por un sueño

Nombre y apellido: Silvana Arredondo

Rubro y actividades del proyecto: Venta de muebles

Descripción del proyecto

Emprendimiento dedicado a la elaboración y restauración de muebles fusionado con la herrería artística. Se destaca por la inserción de personal mayores de 18 años con discapacidades leves. La visión y misión de este proyecto es brindar la posibilidad de capacitarlos y posteriormente insertarlos en el ámbito laboral de forma permanente o bien que en conjunto con sus familias, puedan brindar este servicio a la comunidad.

Producción de telar y bolsas de papel

Nombre y apellido: Virginia González

Rubro y actividades del proyecto: Venta de telar y bolsas

Descripción del proyecto

El proyecto consiste en la visión de dos nichos de mercado que actualmente en la ciudad de Malargüe no existen, es decir que se abastecen desde afuera. Se trata de la elaboración de bolsas de papel con el fin de comercializar a los negocios de la ciudad y a la elaboración y comercialización de rijillas, frazadas, alfombras, etc.

INCUBACION EXTERNA

JF Repostería

Nombre y apellido: Juliana Figueroa

Rubro y actividades del proyecto: Gastronómico

Descripción del proyecto

Este emprendimiento pretende incorporar más variedades de productos y así lograr distintos sabores, mejorando día a día la calidad de los mismos y obtener un producto de excelencia.

Chacinados Don Lucho

Nombre y apellido: Guillermo Sánchez

Rubro y actividades del proyecto: Gastronómico

Descripción del proyecto

Fabricación y manufactura de productos cárnicos de cerdo y caprinos. Tiene como objetivo diseñar una planta elaboradora de embutidos cocidos del tipo familiar. Los productos serán colocados en los canales de venta de la localidad de Malargüe.

Comidas al Paso

Nombre y apellido: Leonardo Vizcart

Rubro y actividades del proyecto: Gastronómico

Descripción del proyecto

Se ubica en un lugar estratégico para el servicio a la gente. En la actualidad vende empanadas y variedad de pizzas.

Se caracteriza por la rápida atención, fácil acceso y precios moderados.

El Rey de la Milanesa

Nombre y apellido: Darío Mayorga

Rubro y actividades del proyecto: Gastronómico

Descripción del proyecto

Emprendimiento familiar de producción de milanesas de pollo, carne y hamburguesas.

PLANTA DE EXTRACCIÓN Y FRACCIONAMIENTO DE MIEL.

La Temporada 2017 / 2018 de Extracción de miel inició el día 20 de diciembre de 2017 con la apicultora Pardo Eugenia, finalizando el día 12 de abril de 2018 con la apicultora Casco Beatriz, en un total de 12 productores.

Se extrajeron 8170 Kg de miel en 33 tambores, observándose una baja importante de producción debido a que las condiciones climáticas no favorecieron la cosecha. Otro de los motivos es el abandono de la actividad de varios apicultores. A partir del 1 de enero

de 2017 se declaró la Emergencia Apícola en términos del decreto Ley N° 4304/78 en toda la provincia de Mendoza, dado que esta baja se vio afectada en todos los departamentos.

Extracción y fraccionamiento

La planta cuenta con las habilitaciones correspondientes para desarrollar cada una de las actividades: Extracción y Fraccionamiento:

- Dirección de Ganadería: SEF – M – 1014
- Habilitación Municipal
- Dpto. de Higiene de los Alimentos. Ministerio de Salud: RNE N° 13005590
- Dpto. de Higiene de los Alimentos. Ministerio de Salud: Libre de Gluten.

Comenzamos con la implementación de POES (Procedimientos Operativos de Saneamiento) en cada una de las etapas del proceso, requisito para asegurar la calidad del producto, y que nos permite avanzar con nuevos sistemas de calidad, como es el Sello Alimentos Argentinos, el cual estamos trabajando.

También, se implementó el nuevo Sistema Informático de Trazabilidad Apícola (SITA) con el principal objetivo de simplificar los trámites, optimizar la cadena apícola y proporcionar un sistema que gestione y registre la trazabilidad de la miel. SENASA lo exige a partir de esta temporada 2018/2019 y con la implementación de nuevos tambores (según resolución E5/2018) a partir de la temporada 2019 / 2020.

Continuamos trabajando para que cada productor pueda tener su propia marca y producto habilitado (RNPA), trámite que también está incluido dentro de los servicios de Fu.D.E.P.E.M y que realizan las bromatólogas de la planta. De igual forma, el diseño de las etiquetas es creado por la diseñadora de Incubadora sin cobrar ningún adicional a los productores por estos servicios.

Nº	PRODUCTOR	MARCA DEL PRODUCTO	Nº RNPA
1	GORDILLO, Eduardo	TIO NINO	13047216
2	GUIZZARDI, Diego	GOTAS DE ROCÍO	13048308
3	LARROUSSE, Néstor	COLMENAS LA PRIMAVERA	13047518

4	MARTINEZ, Eduardo	CAÑADA COLORADA	13047248
5	MERCADO, Adela	LA MALARGÜINA	13045917
6	MONTE, Carlos	IARA	13046323
7	OLATE, Juan Carlos	MIYALEN	13041535
8	PALMA, Víctor	LA MALARGÜINA	13045489
9	PARDO, Eugenia	APIS NATUR	13045554
10	ULLOA, Norma	NATUR APIS	13045626
11	CASCO, Beatriz	EL CORRAL DE LAS ABEJAS	En trámite
12	EGEA, Alberto	FLORES DEL BADÉN	En trámite

Como se puede observar, todos han optado por vender su producto fraccionado, servicio que se realiza durante todo el año.

AÑO	Kg Miel Fraccionada	Cant. De Tambores
2015	10800	36
2016	6290	20
2017	10395	33
2018	10537	40

El dinero que se obtuvo por servicio de extracción fue de \$ 23619.2 y por fraccionamiento durante el año 2018 \$ 35332.15. Con un total de \$ 58951.35

La Incubadora a través de la Planta, gestiona ventas dentro y fuera de la provincia mediante publicaciones en páginas oficiales de esta Institución, como en páginas del rubro. Participación en distintos eventos y ferias como es LA RURAL en la Provincia de Buenos Aires y Feria Internacional del Turismo (FIT); actividades locales como Semana de la Miel, donde se realizaron charlas en escuelas rurales con la participación de apicultores y personal de la planta; degustaciones, promoción y venta de productos en Plaza San Martín, elaboración de platos con productos regionales como chivo y miel, entre otras.

Actividades de Sensibilización

Con el fin de incrementar el número de apicultores y el interés por la actividad, se realizó una charla Informativa de “Iniciación Apícola”, de los cuales, cada apicultor apadrino una persona para capacitarlo en el manejo del apiario.

Desde esta institución se asesora sobre Inscripción como Productor Apícola en Dirección de Ganadería, servicios que presta la planta a través de Incubadora de Empresas, habilitación de producto, diseño, promoción, venta, participación en eventos y ferias.

Actualmente 4 personas ya iniciaron con la actividad y han firmado su contrato con Fu.D.E.P.E.M:

- Álvarez, Gerardo
- Vázquez, Susana
- García, Cecilia
- Castro, Martín

Por tal motivo, se continúa con el seguimiento y capacitación consiguiendo realizar su primera extracción de miel en la próxima temporada.

Inversiones y mejoras en las instalaciones

Se autorizó la compra de una nueva caldera para la temporada 2018/2019. La misma reemplazará a una unidad calefactora marca Rheem Modelo SGPG fecha de fabricación 2004 capacidad 27.000 kcal. con una vida útil de 10 años. La misma generaba un riesgo inminente que será subsanado mediante una unidad similar. Fue colocada con éxito en febrero de 2019.

TALLER TEXTIL HUELLAS, SERIGRAFÍA, SUBLIMADO Y BORDADO.

El mismo realiza trabajos en su mayoría para la Municipalidad lo que repercute en un gran ahorro de mano de obra que de otro modo debería ser contratada y absorbida por cada Dirección. EL APORTE EFECTUADO DURANTE EL 2018 POR LA INCUBADORA AL MUNICIPIO FUE DE \$578.970,00. Las áreas que más demandan de éste vector son Dirección de Deportes (el trabajo más importante es el de las remeras de la maratón, 1006 para la edición 2018 con un ahorro total de \$80.480,00 en mano de obra), Escuela Municipal y auspicios que hace esta Dirección a clubes privados, Dirección de

Desarrollo Cultural y Protección Patrimonial (bandas de reinas, banderas y obsequios) y Dirección de Promoción Educativa (Jardines maternas), para estos últimos se confeccionaron más de 500 bolsas ecológicas y chaquetas que corresponden al uniforme del personal.

Durante el año 2017 y 2018 el taller llevó adelante la confección de las camperas del personal municipal, en total 960 unidades, lo que significó un ahorro de \$432.000,00 en mano de obra por parte del municipio. En el 2018 se confió nuevamente a esta institución la confección de uniformes para el personal administrativo, tanto masculino como femenino, con un ahorro total de \$61.080,00 en mano de obra.

Desde este vector también se gestionan los regalos institucionales de todas las Direcciones.

El resto es trabajo para el sector privado, comercios, instituciones, asociaciones, entre otras que confían en el trabajo que realiza el taller. La facturación durante el año 2018 fue por \$288.096,17

Inversiones y mejoras en las instalaciones

Dos unidades de Aire acondicionado y acondicionamiento en la sala operativa del Taller Textil.

Máquina de plotter, una impresora sistema continuo para tarjetería en el Área de Diseño.

Impresora A3 para Taller de sublimación.

Mantenimiento y reparación de maquinaria.

USO DE MATRICULA RUCA-FUDEPEM

Registro Único de Operadores de la Cadena Agroindustrial (RUCA)

Malargüe es una zona caprinería por excelencia, cumpliendo la explotación ganadera un rol fundamental en la subsistencia de las familias ya que la carne caprina es su alimento base y una de las fuentes de ingreso más importantes a través de la venta de sus chivos.

Es por ello que la FuDEPEM asume el compromiso, por segundo año consecutivo, de gestionar para esta temporada 2018-2019 la Matricula de Matarife Abastecedor a nombre de la Fundación.

Los objetivos que se busca cumplir son:

- a) Que el pequeño productor mejore sus ingresos, dado que en la actualidad participan en la cadena productiva dos intermediarios, el sacador y el matarife, de este modo podrían realizar la venta de sus productos en carnicerías, restaurantes, centros comerciales, etc.
- b) Poder hasta hacer compras a sus pares que no se encuentren inscriptos para que estos también se vean favorecidos en la mejora de sus ingresos.
- c) Disminuir la venta de carne clandestina, ofreciendo alimentos seguros, lo que reduciría la posibilidad de padecer enfermedades zoonóticas.
- d) Que el productor no pague costos sobrevaluados cuando se le preste la matrícula de un tercero.
- e) Reducir la salida de animales en pie a otros departamentos o provincias.
- f) Aumentar la productividad de los servicios prestados por el matadero frigorífico y de este modo hacerlo más rentable.

Temporada faena 2018/2018

Se realizaron 11 (Once) convenios con distintos productores, de los cuales 7 de ellos, fueron renovación y los restantes fueron nuevos usuarios.

RUCA 2018/2019				
N° Legajo	Titular	CUIT	Cat	RENSPA
N° Legajo: 7380259420110/18 R	Walter Isidro Moya	20-24351408-9	R.I	RENSPA: 12.011.0.00015/26
N° Legajo: 7380259420210/18	Rojas Antonio Javier	20-26315004-0	A	RENSPA: 12.011.0.00003/1Y
N° Legajo: 7380259420310/18	Araya Helio Hernan	20-27108272-0	A	RENSPA: 12.011.0.00003/89
N° Legajo: 7380259420410/18 R	Navarro Ciriaco	20-11505097-5	A	RENSPA: 12.011.00073/03
N° Legajo: 7380259420510/18 R	Diaz Marcelo Fabian	20-21098218-4	G	RENSPA: 12.011.0.00028/01
N° Legajo: 7380259420611/18 R	Figueroa Julia Anita	27-32397037-3	A	RENSPA: 12.011.0.00007/1V
N° Legajo: 7380259420711/18	Sanchez Carlos Gabriel	20-29470807-4	A	RENSPA: 12.015.0.00485/04
N° Legajo: 7380259420811/18 R	Monte Julio Luciano	2017704293-6	C	RENSPA: 12.011.0.00022/56
N° Legajo: 7380259420911/18 R	Sanchez Cristian Adrian	30-70951386-5	R.I	RENSPA: 12.015.00485/04
N° Legajo: 7380259421011/18	Correas Gonzalo Raul	2035925200-6	A	RENSPA: 12.011.0.00418/01
N° Legajo: 7380259421111/18 R	Lopez Oscar Edgardo	20-12584217-9		RENSPA: 12.011.0.000175/00

LÍNEAS DE FINANCIAMIENTO

La Incubadora de Empresas Malargüe funciona como ventanilla permanente de líneas de crédito y subsidios. El conjunto de profesionales y técnicos de la Of. De Proyectos, sirven de aval técnico para la elaboración y formulación de proyectos necesarios para aplicar a cualquier tipo de financiamiento ya sea público o privado.

Durante el 2018 hemos gestionado y se han producido los desembolsos de los siguientes fondos.

Ministerio de Producción de la Nación

Fondo Semilla (una convocatoria anual)

Usuarios: Emprendedores incipientes

Destino: Inversión, Capital de trabajo

Monto, Plazo y Tasas: Entre \$50.000 y \$150.00. Período de gracia de 1 año.

Plazo de devolución 3 años a partir del primer año de gracia.

Beneficiario:

David Cayetano Domínguez por un monto de \$50.000 Proyecto Ecoladrillos Malargüe, fábrica de ladrillos modulares. Incubación Interna.

Marcelo Martínez \$50.000 Proyecto armado de bloques.

BANCO NACION

Línea 600 – Crédito a Microempresas

Usuarios: Microempresas de acuerdo a la determinación del Ministerio de Producción de la Nación.

Monto Máximo: \$1.500.000/ Hasta \$ 2.500.000. (Con manifestación de bienes)

Línea 600-2 Crédito a Microempresas

Monto máximo: \$500.000

Destino: Inversión – Capital de trabajo – Gastos de Evolución

LINEA 600-07 MICROPRESTAMOS NACION EMPRENDE (EMPRENDEDORES)

Destinos: Inversiones. Capital de trabajo y gastos de evolución. (Maquinaria industria nacional)

Monto Máximo: Hasta \$ 70.000.-

Beneficios: 1 mes de gracia

Beneficiarios:

Daniel Villagomez, \$120.000 Proyecto El Shaka. Pastelería y Repostería. Incubación interna.

Daniel Sánchez \$80.000 Proyecto Forrajería.

Silvana Arredondo \$70.000 Proyecto Trabajando por un sueño, Carpintería. Incubación Interna.

Virginia González \$20.000 Proyecto Telar. Incubación Externa.

PROYECTOS DE INVERSIÓN CON POTENCIAL DE CRECIMIENTO (PIC)

Destinos: Proyectos que deben ser dinámicos, innovadores que generen preferentemente valor social y/o ambiental, de triple impacto. Capacitaciones técnicas o consultorías.

Monto Máximo: USD 20.000.-

Beneficios: ANR (Aporte No Reembolsable)

Beneficiario: Jose, Francisco Ten subsidio por un total de \$114.336 Proyecto, economizador de combustible ECO BLUE.

LEY CAPRINA

Durante el año 2018 Ley Caprina, no tuvo movimientos en lo que respecta a presentación de proyectos a causa de falta de fondos. Se contó con un presupuesto aproximado a los \$ 10 millones, con los que se pagaron los proyectos aún no financiados, entre ellos dos para Malargüe

Se financió el proyecto que a continuación se detalla:

El mismo fue presentado en diciembre 2017, por consiguiente la ejecución del pago se

Nombre	Solicitud	Valor total	Operatoria	Titular	Domicilio
Díaz Daniel	Cobertizos	50.487,00	AR	Díaz Daniel	Campo Las Leñas

realizó en el mes de abril 2018.

En paralelo se desarrolló la **LEY PARA LA RECUPERACION DE LA GANADERIA OVINA 25.422**, durante el periodo marzo- junio del corriente año y se presentaron los siguientes proyectos.

Nombre	Solicitud	Valor total	Operatoria	Titular	Domicilio
“El Mayan” (Grupo de hecho)	Equipo de esquila: (Maquina, grupo)	\$ 123.069,80	ANR	Ávila Paola	Buta Bellon

	electrógeno y afiladora)				
Palavecino Abel	Pasturas- Vientres Ovinos- Reproductores	\$ 176.950	ANR	Palavecino Abel	Chalahuen
Miranda José Armando	Pasturtas	\$ 163.350	ANR	Miranda José Armando	La Junta
TOTAL		\$ 463.369, 80			

Durante los meses posteriores se siguió asistiendo a las reuniones a las que convocaba la Mesa de la UEP (Unidad Ejecutora Provincial) trabajando de manera permanente con la ejecución de los proyectos y avance de las formulaciones a presentar para el periodo 2019. Como así también, rendiciones de fondos y supervisión a campo de las obras en ejecución.

2018

Dirección de Distritos

Dn. Fabián Alejandro Morales

SECRETARÍA DE GOBIERNO
Lic. Carlos Omar Vazquez

MUNICIPALIDAD de
MALARGÜE



Trabajando para Usted...

Informe Dirección de Distrito año 2018.-

En el siguiente Informe de la Dirección de Distrito dependiente de la Secretaria de Obras y Servicios Públicos, se detallan las actividades que se llevan a cabo en los diferentes parajes de Malargüe, siempre articulando con distintos organismos de la provincia y todas las áreas de la Municipalidad de Malargüe.

Cabe destacar la participación activa a través de su director Sr. Fabián Morales y su Coordinador Sr. Roberto Abarca, como así también todo el personal que de ellos dependen.

Bardas Blancas.

Por medio de la Dirección de Distrito con la coordinación de Sr. Luna, Miguel, me dirijo a Ud. con el fin de informarle los trabajos realizados en el Paraje Bardas Blancas que a continuación se detallan:

Trabajos en el cementerio:

- Se construyeron unos 80 mts de veredas internas con baldosones y con sus respectivos sócalos de hormigón y hierro.
- Se trabajo mejorando el sistema de riego y para ello se aplico riego por goteo, debido a los escasos de agua del lugar.
- Se gestiono la colocación de pilastra para dar iluminación al lugar, colocando cuatro farolas en el interior del mismo.
- Se construyo un puente nuevo al ingreso del mismo.
- Se mejoro el cierre perimetral construyendo las vigas de vinculación del frente del mismo.
- Se planto césped y se colocaron arboles nuevo.
- Se colocaron dos bancos de descanso.

Trabajos en la garita del colectivo:

- Se coloca piedra granza en todo el lugar.
- Se realizo cierre perimetral de 20x40x1 con tela romboidal, caño tiubin, sócalo de hormigón.
- Se coloca dos farolas, mesas, bancos.
- Agua potable, mas pintura a todo el lugar.

Mejoras en espacios verdes:

- Se realizan veredas nuevas de hormigón en plaza general.

- Cambios de farolas.
- Nuevo riego por aspersión.
- Se reforesto con arboles nuevo.
- Se repara y se coloca iluminarias nuevas.
- Cierre perimetral con sócalos de hormigón, pintura.
- Forestación nueva su alrededor.

Trabajos realizados en la zona Rural.

- Colaboración con todas las Escuelas del Paraje.
- Se trabajo en Vega la Piñina con pala cargadora donde se realizaron trabajos de reparación de caminos principales, alternativos y 100 mts defensa para creciente en el puesto de la familia Lara y Mora.
- Se realizo toma de agua sobre el Rio Grande, para alimentar pozo de filtración de la planta de bombeo de agua potable.
- Se realiza en Chenqueco 1 km de camino nuevo del Sr. Carrasco, Juan.
- Se repara un pozo de agua y se desvía arroyo para mejorar la accesibilidad del camino ganadero de Chenqueco familias beneficiadas Estay y Mora.
- Con colaboración de la D.P.V se repara camino Ganadero Chenqueco en el mes de Diciembre.
- Se repararon 3 Km de tomas de agua de Chalahuen, Malal Negro y Llano Blanco, 10 familias beneficiadas.
- Se trabaja con el tractor en recuperación de potreros de pasturas en toda la zona, más de 15 familias beneficiadas.
- Se gestiona una movilidad para prestar servicio varios en la zona de Bardas Blancas y Las Loicas.
- Se realiza reparto de agua potable periódicamente con móvil Municipal y tanque de 1500 Lts en la zona de Chalahuen, Malal Negro, Llano Blanco y entrada a Cavernas de Las Brujas.

Las Loicas.

Por medio de la Dirección de Distrito con la coordinación de Sr. Guajardo, Juan Ramón, me dirijo a Ud. con el fin de informarle los trabajos realizados en el Paraje Las Loicas que a continuación se detallan:

Tareas Realizadas 2018.

- **Enero:**
- Se realizaron instalaciones de electricidad en las nuevas oficinas del complejo fronterizo Paso Pehuenche.

- Se realizaron trabajos de plomería y se colocaron bisagras hidráulicas en los baños del complejo fronterizo Paso Pehuenche.
- **Marzo:**
- Construcción casa de maquinas para colocar nuevo motor en el complejo Paso Pehuenche.
- La empresa EDEMSA coloco un motor con cero horas de funcionamiento.
- **Abril:**
- Se coloco cristal en la capilla ubicada en el límite internacional.
- Se realiza una reunión informativa con diferentes talleres con los pobladores y autoridades Municipales, sobre la ubicación forma de nueva y futura villa Las Loicas y Portezuelo del Viento.
- **Junio:**
- Se realizo mantenimiento de la línea monofilar a la altura del puesto Hernández.
- Se realizo mantenimiento de la línea monofilar a la altura del la junta del Rio Chico.
- **Agosto:**
- Se trabaja con la garrafa social anotando e informando a los pobladores del beneficio que se brinda en Bardas Blancas.
- **Octubre:**
- Se realizo un lecho nitrificante en el centro de Salud.
- También se realizo trabajos a los pobladores de acareo de áridos, tomas de agua y pozo séptico.
- **Diciembre:**
- Se reacondicionó la ex cabina de teléfono público y se habilito la oficina de la delegación y informador turístico.
- Se construyo depósito de combustible en la casa de maquinas de la central del lugar.
- Construcción puente peatonal sobre el A° Cajón Grande a la Flia Parada
- Se entregaron lentes, barbijos y se les brindo asistencia a los pobladores afectados por la ceniza del Volcán Peteroa.
- Se trabaja con el tractor en recuperación de potreros de pasturas en toda la zona, más de 10 familias beneficiadas.

El Alambrado

Tengo el agrado de dirigirme a Ud. con el fin de informarle los trabajos realizados en el Paraje El Alambrado que a continuación se detallan:

- Traslado de ripio a la población
- Traslado de materiales para comenzar con la restauración de de los guarda ganados y el puente de los arrieros
- Mejoras en el salón comunitario como: pintura de las paredes, el techo barnizado, colocación de dos luminarias, adentro y afuera del mismo y mejoras eléctricas.
- Colocación de luminarias en el grupo de electrógenos
- Colaboración de materiales y colocación de un portón el Centro de Salud.
- Colaboración a la Escuela José Ríos con pinturas y personal para realizar el trabajo.
- Limpieza y mantenimiento del Paraje.
- Recolección de residuos semanalmente.
- Construcción de la red de agua de 7000 mts., beneficiando a toda la población.
- En PoñiweINTA construyó una Red de agua de 3500 mts. Abastecido a 7 familias: c/u con tanques de agua. El municipio colaboro con Personal, maquinaria.
- Se realizo el cauce para la manguera de la red de agua del Muelle a El Paraje.
- Material para realizar el cierre perimetral en la vertiente que abastece la red de agua.
- Colaboración con todas las Escuelas del paraje.
- Se trabaja con el tractor en recuperación de potreros de pasturas en toda la zona, más de 15 familias beneficiadas.

La Junta

Por medio de la Dirección de Distrito con la coordinación de Sr. Benegas, Pablo Cesar, me dirijo a Ud. con el fin de informarle los trabajos realizados en el Paraje La Junta que a continuación se detallan:

- Se realizó limpieza en el paraje, (quitando maleza, hojas, etc.)
- Poda de Árboles.
- Recolector de residuos.
- Construcción de módulos a más de 20 familias beneficiadas.
- Construcción de guarda ganados a más de 10 familias beneficiadas.
- Colaboración con las Escuelas del paraje.
- Se trabaja con el tractor en recuperación de potreros de pasturas en toda la zona, más de 15 familias beneficiadas.
- Mantenimiento en la Sala de primeros auxilios.
- Reparación de los caminos principales.
- Colocación de luminarias nuevas.

- Construcción de 2 garitas para resguardo de pasajeros.
- Inicio de la construcción de la Escuela Pierini con fondos provinciales y Municipales.
- Inicio de el SUM Municipal.

Ranquil Norte

Por medio de la Dirección de Distrito con la coordinación del Sr. Muñoz, José, me dirijo a Ud. con el fin de informarle los trabajos realizados en el Paraje Ranquil Norte que a continuación se detallan:

- Limpieza general del paraje
- Construcción y reparación en la plaza principal.
- Riego de arboles de Lunes a Viernes mensual.
- Poda de árboles.
- Colaboración con todas las Escuelas del paraje.
- Limpieza de calles, cunetas y acequias de riego.
- Levantar el cartel del informador turístico y pintar el mismo.
- Mantenimiento del salón comunitario, cementerio, plaza, camping y planta de agua.
- Trabajos realizados en Calmuco: limpieza de desagües y ruta del Sr. Reyes.
- Reparación de rutas el Batro y Ranquil Castillo.
- Trabajos realizados en la Junta del Rio, limpieza de los canales de riego.
- Limpieza de represa en Ringanco y los Peuquenes.
- Rellenos de calles y áridos para la gente.
- Se realizo un pozo séptico en el Salón Comunitario.
- Cierre perimetral de Salón comunitario y Turismo.
- Se trabaja con el tractor en recuperación de potreros de pasturas en toda la zona, más de 15 familias beneficiadas.

Agua Escondida

Por medio de la Dirección de Distrito con la coordinación de Rosas Gabriel me dirijo a Ud. con el fin de informarle los trabajos realizados en el Paraje Agua Escondida que a continuación se detallan:

- Se trabaja con el tractor en recuperación de potreros de pasturas en toda la zona, más de 15 familias beneficiadas.

- Se realizó limpieza en el paraje, (quitando maleza, hojas, etc.)
- Poda de Árboles.
- Recolector de residuos.
- Cambio de luminarias.
- Mantenimiento del Polideportivo Municipal.
- Colaboración con todas las Escuelas del Paraje.
- Red eléctrica nueva.

El Manzano

Por medio de la Dirección de Distrito, tengo el agrado de dirigirme a Ud. con el fin de informarle los trabajos realizados en el Paraje El Manzano que a continuación se detallan:

- Mantenimiento de arbolado público y espacio verdes.
- Mantenimiento de planta de agua.
- Recolección de residuos.
- Mantenimiento de la cubierta sanitaria.
- Extensión y reparación red eléctrica 150 mts.
- Colaboración con todas las Escuelas del Paraje.
- Reparación de los caminos principales.
- Colocación de internet.
- Se trabaja con el tractor en recuperación de potreros de pasturas en toda la zona, muchas familias beneficiadas.
- Ampliación y reparación cierre perimetral del cementerio.
- Colaboración con el área de salud reacondicionando los espacios sanitarios.

Nota: En todos los casos se articula con las áreas del municipio y entes provinciales, como por ejemplo reparación de caminos, salud, discapacidad, ayudas sociales y de viviendas, asesoramiento con distintos profesionales, catastro, ganadería, deporte, etc.

En la mayoría de los parajes se entrego la garrafa solidaria y en el caso de Bardas Blancas, El Alambrado y La Junta fueron visitados por los camiones de salud atrayendo a varios vecinos del lugar.

2018

**Dirección de Minería Industria
y Energía**

Lic. Verónica González

SECRETARÍA DE GOBIERNO
Lic. Carlos Omar Vazquez

MUNICIPALIDAD de
MALARGÜE



Trabajando para Usted...

DIRECCIÓN DE MINERÍA INDUSTRIA Y ENERGÍA

INFORME 2018

MINERIA

Insertar a la actividad minera en el proceso productivo, ha sido el gran objetivo de esta dirección, objetivo no alcanzado en su totalidad debido a las leyes que hoy rigen en la provincia de Mendoza y que sin duda deprimen la economía minera del Departamento, igualmente en este sentido

- 1- Se ha trabajado en conjunto con la Direcciones de Minería de la Provincia en el ordenamiento de expedientes legales y ambientales.
- 2- Se está trabajando en el programa minero para el Departamento de Malargüe, en el marco del la ley 8999 del plan de Ordenamiento Territorial para la Provincia de Mendoza. Para ello se están llevando a cabo las siguientes tareas:

Diagnostico

- a) Diagnóstico del estado actual de la Minería en Malargüe.
- b) Evaluación de los recursos mineros conocidos y su potencial estimado.

Consolidación de la Información:

- c) Actualización del Catastro Minero.
- d) Creación de un Sistema de Información Geográfica Minero (SIGMIN).
- e) Se ha creado una base de recursos para la promoción de los recursos mineros de Malargüe.

Propuestas de Gestión Territorial Minera

- f) Proponer un sistema de promoción y gestión territorial integrada de la Minería en Malargüe.
- g) Establecer procedimientos administrativos y técnicos de evaluación, control y asesoramiento de la inversión privada.

Ordenamiento Territorial Minero de Malargüe

- h) Elaboración del Modelo Territorial Minero Realizable,
 - i) Creación de una metodología de zonificación integral del territorio para su aplicación en el marco del PMOT.
- 3- En el marco del proyecto una Oportunidad para Agua Escondida se trazo un circuito turístico minero y se instalara un taller de lapidación para joyerías y artesanías.
 - 4- Se llevaron a cabo reuniones con los productores que realizan actividades extractivas de áridos con el fin de regular su situación legal y ambiental.
 - 5- Se creó una página de digitalización donde los empresarios y público en general puede encontrar información técnica de las distintas minas de las que se extrajeron minerales en las historia del Departamento web: <https://sites.google.com/view/direccindeminera/digitalizaci%C3%B3n-minera>
 - 6- Se inscribió una cantera a nombre de la municipalidad de Malargüe, para la provisión de arcillas para la finalización de la obra ruta 40 Sosneado – Paredita la cual ya fue remediada.

ENERGIA

- Se sigue trabajando con la tarifa social trabajando conjuntamente con EPRE. ANSES. Ministerio de Energía de la Nación. Distribuidoras de Energía y de Gas. Entre otros.
- Se generaron gestiones a fin de incorporar nuevos clientes industriales a la red de gas, a fin de hacer mas competitivas sus producciones.
- Se realizo un registro de beneficiarios de paneles solares, y en el transcurso de este año, - y luego de que la provincia de Mendoza firmara
- Convenio con el ministerio de Energía y Minería de la Nación y su programa PERMER -, se procederá a renovar los equipos que estén en desuso, e incorporar dispositivos nuevos tanto para el uso domestico como para la extracción de agua.
- Se gestiono junto al presidente del HCD Fernando Glatigny, la garrafa social para paliar la falta de gas en aquellos hogares donde aun no llega la red.
- Se sigue gestionando la tarifa social, para las personas de menor recurso.

INDUSTRIA

- 1- Se realizo el recupero de Fabrica Grassi, inmueble que había sido entregado irresponsablemente por la gestión anterior, lo que genero un deterioro desmedido en el predio y en los equipos y herramientas que allí se encontraban, al igual que las casas que forman parte del barrio Grassi. Hoy está haciéndose cargo de la industria de recarburante para las aceras, una nueva SRL, formada por malargüinos, que utilizaran los hornos para tal fin. El resto del predio queda a disposición de la Municipalidad.
Cabe destacar que las casas del Barrio Grassi se están recuperando ediliciamente para su posterior uso, y otras para el alquiler al personal de la SRL.
- 2- Se termino con los trámites administrativos de inscripción del parque en el RENPI .
- 3- Se termino con los planos de límites de parcelas y superficies que componen el polígono general y se aprobó por la dirección de Catastro de la Provincia.
- 4- Se envió al HCD para su tratamiento y aprobación el Reglamento del PIM.
- 5- Se está trabajando en el desmonte al interior del predio para la ubicación de las empresas.
- 6- Se está realizando el proyectos ejecutivos para la red de agua
- 7- Se realizaron visitas a las empresas para instarlos a instalarse en el nuevo parque Industrial.

2018

Centro de Difusión del Empleo

Sra. Norma Castro

SECRETARÍA DE GOBIERNO
Lic. Carlos Omar Vazquez

MUNICIPALIDAD de
MALARGÜE



Trabajando para Usted...

CENTRO DE DIFUSIÓN DEL EMPLEO

INFORME 2018

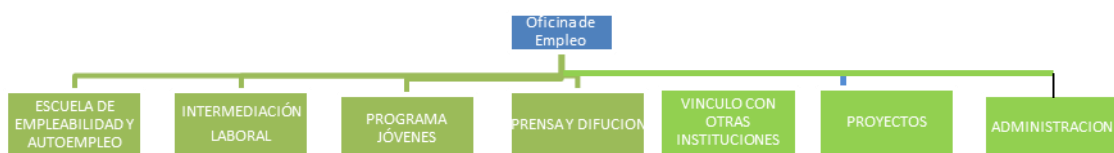

INFORME ESTADÍSTICO OFICINA DE EMPLEO

Durante el año 2018 la Oficina de Empleo perteneciente a la Secretaria de Economía y Producción de la Municipalidad de Malargüe, dictó diversas capacitaciones, llegando a una cantidad de 24 cursos en la zona urbana del Departamento, con un total de 400 personas aproximadamente, siendo este un porcentaje importantísimo que refleja la excelencia y el gran trabajo efectuado. También se realizaron capacitaciones destinadas a adolescentes en la zona rural, cubriendo un total de cuatro áreas importantes como son Agua Escondida, El Alambrado, Bardas Blancas y el Manzano, participando un total de 26 jóvenes que están dispuestos a desarrollar sus propio emprendimientos gracias a diferentes herramientas aprendidas.

Estos cursos tienen como eje central la capacitación en oficios y la formación humana de los cursantes, dicho objetivo apunta a la correcta inserción laboral de los mismos, intentando adecuarse a la demanda actual, siendo dinámicas y flexibles al momento de seleccionar las capacitaciones.

A continuación se presentan indicadores detallados en cuadros

1) Programa Jóvenes

CIT: Curso de Introducción al Trabajo 2018

	DÍAS	HORARIOS	LUGAR	NOVEDADES
Roció Curiel	Lunes y jueves	15 a 17:30 hs	Biblioteca	30 alumnos
Soledad Blanco	Lunes y jueves	09 a 11:00	Biblioteca	30 alumnos
Fabián Raballe	Jueves	14:00 a 18:00	Alambrado	6 alumnos
Anahi Sepúlveda	Viernes – jueves	14:00 a 18:00	Bardas Blancas	6 alumnos

Sara Rojas	Lunes-Miercoles	10:00 a 12:00	Agua Escondida	8 alumnos
Roció Curiel	Viernes	09:00a 12:00	Manzano	6 alumnos
Magali Moraga	Jueves –Viernes	14:00 a 16:00	Biblioteca	22 alumnos

✚ **Club de empleo: 2018** (30 beneficiarios en total).

- ✓ 1° Comisión: se dicto en el Planetario Municipal, a cargo del capacitador Palomeque Javier. Comenzó en Febrero hasta Mayo del corriente.
- ✓ 2° Comisión: se dicta en el Planetario Municipal, a cargo de la capacitadora Godio Lucia. Comenzó en Abril hasta Julio del corriente.

✚ **CLUB DE EMPLEO JOVEN ZONA RURAL**

- ✓ 1° Comisión: se dicta en el Polideportivo de Agua Escondida, a cargo de la capacitadora Rojas Sara. Comenzó en Abril hasta Julio del corriente

2) Escuela de Empleabilidad 2018

Capacitaciones		Currícula	Horas	Lugar
1	Pulido de Piedra	6	16:00 a 19:00	Incubadora
2	Costura	20	16:00 a 19:00	Biblioteca
3	Mucama	23	14:30 a 16:30	Biblioteca
4	Locución y Operador de Radio	12	3 meses	Municipalidad
5	Recepcionista	21	20:00 a 22:00	Planetario
6	Electricidad Domiciliaria	19	14:30 a 16:30	C.E.L
7	Tractores	33	2 días	Esc. Pierini
8	Informática	22	1 mes	Oficina de Empleo
9	Perro Pastor	100	1 día	Centro de Convenciones
10	Procedimientos de Contratación de Compra (Para empleados Municipales)	80	3 horas	Municipalidad

11	Calefacción	20	4 días	Incubadora
12	Construcción en seco	15	7 días	Incubadora
13	Biodigestores	40	6 Horas	Incubadora
14	Atención al Publico	13	1 mes	Municipalidad
15	Maestranza (Para empleados Municipales)	16	4 días	Municipalidad
16	Administración(Para empleados Municipales)	99	3 horas	Municipalidad

CCT 6-040 Roberto Balmaceda

Capacitación 2018	Currícula	Fecha 2018	Lugar
Instalador de Sistemas Eléctricos de Energías Renovables	12	Anual	Esc. General Manuel Savio Nº 4-018

3) Intermediarios Laborales: Cantidad de inscriptos en Registro de Desempleados en la Oficina de Empleos.

Año	Personas Cantidad
2018	1280

Solicitud realizadas por Privados 2018

Oralco (Maquinista, Oficial albañiles y ayudantes)

Óptica (Atención al Publico)
 Particular (Pintores)
 EDEMSA (Electricista)
 Particular(Cuidado de Enfermo)
 Las Leñas
 Halliburton
 Hotel los Molles
 Empresa Pellegrini
 Buccolini
 Otros

4) Mapa Empresarial del Departamento.

BASE DE DATOS INTEGRAL -MANO DE OBRA DESOCUPADA

Inscripciones en la plataforma con el propósito de disminuir la desocupación.

DETECCIÓN DE YACIMIENTOS DE EMPLEO(RELACIONADORES PÚBLICOS)

Difundir y conocer los diferentes generadores de empleo y articuladores de la economía real, proponiendo programas y beneficios que ofrece nuestra institución. Nuestro Objetivo es acceder y estudiar la evolución de ciertas variables a través de encuestas realizadas a comerciantes y empresas de todo el departamento.

Comercios y Empresas del Departamento	Total 1201
---------------------------------------	-------------------

Se recorrieron las empresas y comercios del radio urbano como se planifico anteriormente, debido a un trabajo previo organizando actividades y recopilando información de diferentes áreas, tales como Oficina de Rentas , Catastro y Plan Estratégico , basándonos en un relevamiento realizado en el 2013 y al cual gracias a nuestro trabajo y desempeño se está actualizando y aportando datos desconocidos para el Municipio .

En dicha labor se realizó una encuesta con personal de estadística de la municipalidad de Malargüe adaptada a los comercios y empresas de la ciudad , de la cual anteriormente tuvimos unos día de capacitaciones para expresarnos y dirigirnos correctamente, con el fin de obtener un abanico de respuestas favorables creando un ambiente ameno con el empresario.

Hasta el día de la fecha se han visitado 150 empresarios de nuestro departamento, entre ellos 22 empresas petroleras y mineras, 128 comercios, de los cuales se obtiene información valiosa por cada entrevista realizada.

ESTRATEGIAS DE INTERVENCIÓN 2018



1) Metas a Cumplir - Ministerio de Trabajo

1. Población Objetivo <i>(Cantidad total de trabajadores atendidos en la Oficina en el periodo)</i>	700
2. Inclusión PJMyMT <i>(Cantidad de Jóvenes PJMyMT-PROGRESAR incorporados en el periodo)</i>	500
3. Participantes del PJMyMT vinculados a Cursos de Introducción al Trabajo (CIT) brindados por la Oficina de Empleo.	200
4. Participantes del PJMyMT vinculados a Cursos de Formación Profesional <i>Cantidad de Jóvenes (PJcMyMT-PROGRESAR) vinculados a cursos de formación profesional en el periodo</i>	70
5. Otras poblaciones vinculados a Cursos de Formación Profesional <i>Cantidad de personas de otras poblaciones (SCyE, Seguro por Desempleo, PROMOVER, Desocupados, entre otros) vinculados a cursos de formación profesional (todas las tipologías) en el periodo</i>	20
6. Participantes PJMyMT participantes en Club de Empleo Joven. <i>Cantidad de Jóvenes (PJcMyMT-PROGRESAR) vinculados a Clubes de Empleo en el periodo</i>	90
7. Participantes PJMyMT en prácticas de entrenamiento en el Sector Privado <i>Cantidad de Jóvenes PJcMyMT participantes en EPT-Privado en el periodo</i>	90
8. Otras poblaciones en prácticas de entrenamiento en el Sector Privado <i>Cantidad de otras poblaciones participantes en EPT-Privado en el periodo</i>	30
9. Participantes PJMyMT/PROGRESAR insertados en empleo formal en el sector privado. <i>Cantidad de Jóvenes PJcMyM) insertados (PIL Privado – Colocación directa) en empleo formal -Privado en el periodo</i>	36
10. Otras poblaciones insertados en empleo formal en el sector privado <i>(Cantidad de otras poblaciones) insertados (PIL Privado – Colocación directa) en empleo formal -Privado en el periodo</i>	10

2) CONTROL Y SEGUIMIENTO DE CEBJA Y CENS

Tres veces por mes se realizaran visitas a las diferentes instituciones escolares, con el fin de informar sobre capacitación y el correcto seguimiento de la asistencia de los alumnos inscriptos al programa "Terminalidad Educativo"

3) DIFUSIÓN

Spot	FACEBOOK	WHATAPP	Entrevistas	Folletos	Tarjetas Personales
Todas las Radios FM-AM	OEMgue	Tel: 2604316433	94.5 FM-790 AM	De Todas las Capacitaciones	
	Pagina Oficina de Empleo Malargue .				

4) PLATAFORMA VIRTUAL (trabajo en red)

Nueva herramienta de trabajo, vincula a la persona desempleada con la empresa trabajoenred.argentina.gob.ar

2018

STAFF FINANCIERO

Jorge Vergara Martínez
Intendente
Municipalidad de Malargüe

MUNICIPALIDAD de
MALARGÜE 
Trabajando para Usted...

www.malargue.gov.ar

2018

Tesorería

Cdor. Pablo Cuello

Contaduría General

Cdora. Gabriela Moyano

Dirección de Rentas

Cdora. Maria Elizabeth Verón

Dirección de Recursos Humanos

Sra. Sara Ovalle

SECRETARÍA DE GOBIERNO
Lic. Carlos Omar Vazquez

MUNICIPALIDAD de
MALARGÜE



Trabajando para Usted...

HACIENDA & FINANZAS

INFORME DE GESTION EJERCICIO 2018

La Secretaría de Hacienda y Finanzas de la Municipalidad de Malargüe ha continuado su gestión como un subsistema integrado por la Contaduría General, Dirección General de Rentas y Oficina de Tesorería, y es responsable de la confección de los proyectos de Ordenanzas Tarifarias y de Presupuesto General de Recursos y Gastos; ejecución Presupuestaria, Programación del Tesoro y proporción de informes y datos financieros que coadyuvan al diseño de las políticas económicas del Gobierno Municipal.

Durante el ejercicio 2018 la presente Administración ha continuado con los lineamientos económicos dispuestos desde el inicio de gestión en materia Salarial, Mantenimiento de la cadena de pago a Proveedores y Mejoramiento del nivel general de recaudación tributaria, pudiendo destacar según el ámbito de aplicación los siguientes aspectos:

- POLITICA SALARIAL

Se ha respetado el último día hábil de cada mes como fecha límite para la cancelación de Haberes al personal dependiente de la Municipalidad de Malargüe, tanto beneficiario de contratos municipales como de Planta permanente y docentes de CAE y SEOS.

Se pautó un incremento salarial de 25% en relación al sueldo básico de los empleados, con más un total de \$ 10.000,00.-netos otorgados durante la totalidad del ejercicio en concepto de gratificaciones no remunerativas al personal.

Se instrumentó el reconocimiento de una suma adicional para el personal docente en concepto de ZONA DESFAVORABLE, destinado a amortiguar el efecto negativo que la lejanía con los grandes centros urbanos de la provincia ocasiona en el salario.

Se incrementó en un promedio del 400 % (cuatrocientos por ciento) el importe que el Municipio abona a sus dependientes en materia de Asignaciones Familiares, significando ésta la primer actualización en más de 7 años.

- POLITICA TRIBUTARIA

Se continuó facilitando al contribuyente el cumplimiento de sus obligaciones de pago de tasas y contribuciones al incrementar los medios de pago y bocas de cobro disponibles en plaza, a la vez que se continuó intensificando la labor de la recientemente reactivada Oficina de Apremios. A éste respecto, cabe mencionar que tanto el nivel de cancelación de acreencias de larga data como la adhesión a planes de facilidades de pago ha

implicado la percepción de \$ 1.007,645,58.- (pesos un millón siete mil seiscientos cuarenta y cinco con 58/100), lo que representa un incremento recaudatorio de 59 % en relación a ejercicio 2017, y la previsión de actividad para el ejercicio 2019 es de un incremento neto de más del 80% en relación a 2018.

- POLITICA DE PAGO A PROVEEDORE

Hemos logrado mantener, en un contexto macroeconómico desfavorable, una política de pago a Proveedores armoniosa, con plazos de pago que no superan los 15 días a fecha de facturación.

Esta conducta nos ha permitido la obtención de precios competitivos y condiciones favorables al momento de la adquisición de bienes y servicios, recuperando la seriedad y reputación de nuestro Municipio como contratista.

Por otro lado, Banco SUPERVIELLE y Banco HSBC Argentina han efectuado una precalificación crediticia, posicionando a la Municipalidad de Malargüe en el primer escalafón crediticio, lo que permitiría a éste Municipio acceder a líneas de créditos blandos, tasas bonificadas y leasing operativos en las mismas condiciones que las empresas y entidades privadas con mejores índices de solvencia; producto de los ratios financieros que se han demostrado a lo largo del último bienio.

El presente es un compendio de los aspectos más relevantes que han signado la actividad Financiera y Administrativa durante el ejercicio 2018, con vistas a continuar mejorando la performance durante 2019.



MUNICIPALIDAD de
MALARGÜE
Trabajando para Usted...

Intendencia
Jorge Vergara Martínez
2015 - 2019



www.malargue.gov.ar